

ด่วนที่สุด

ที่ กค 0409.2/ว ๗4



ถนนพระราม 6 กทม.10400

26 กุมภาพันธ์ 2551



เรื่อง การปฏิบัติเกี่ยวกับระบบรับและนำเงินส่งคลังในระบบ GFMS

เรียน อธิการบดีมหาวิทยาลัยเทคโนโลยีราชมงคลพระนคร

สิ่งที่ส่งมาด้วย 1. ข้อมูลที่ต้องบันทึกเพิ่มเติมในรายการรับและนำเงินส่งคลัง

2. แบบเอกสารการรับและนำเงินส่งคลัง
3. แบบใบนำฝากเงิน (Pay-in Slip) และใบรับเงิน (Deposit Slip)
4. ตารางเปรียบเทียบรหัสบัญชีแยกประเภท รหัสรายได้ และรหัสแหล่งของเงิน
5. การบันทึกบัญชีรับและนำส่งเงินของหน่วยงาน

ด้วยกรมบัญชีกลางได้พัฒนาระบบรับและนำเงินส่งคลังในระบบ GFMS ขึ้นใหม่ เพื่อให้ระบบสามารถบันทึกข้อมูลประเภทของเงินที่นำส่งพร้อมกับการส่งเงินที่ธนาคารกรุงไทย จำกัด (มหาชน) มีผลทำให้กระบวนการปฏิบัติงาน แบบเอกสารต่างๆ ที่ใช้ในการปฏิบัติงาน ตลอดจนชื่อบัญชีได้ปรับเปลี่ยนใหม่ ทั้งนี้ หน่วยงานผู้เบิกต้องทำการกระทบยอดเงินที่นำส่งกับข้อมูลที่บันทึกเข้าระบบครั้งแรก

เพื่อให้ส่วนราชการเข้าใจและสามารถปฏิบัติงานในเรื่องดังกล่าวได้อย่างถูกต้อง กรมบัญชีกลาง จึงขอเรียนดังนี้

1. การบันทึกรายการในระบบรับและนำเงินส่งคลัง ต้องบันทึกรหัสรายได้ (3 หลัก) ไม่ว่าจะบันทึกผ่าน GFMS Terminal หรือ Excel Loader เพื่อให้มีข้อมูลประเภทของเงินทันทีที่หน่วยงาน นำส่งเงินที่ธนาคารกรุงไทยฯ สำหรับข้อมูลที่ต้องบันทึกเพิ่มเติมปรากฏตามสิ่งที่ส่งมาด้วย 1

2. การปรับปรุงแบบเอกสาร (Excel Form) เกี่ยวกับการรับและนำเงินส่งคลังผ่าน Excel Loader ให้สามารถบันทึกข้อมูลการนำส่งเงิน (นส. 02-1 และ นส.02-2) เพื่อให้ระบบทราบว่าเป็นเอกสารผ่านรายการ หรือเอกสารพักรายการ และปรับช่องในแบบเอกสารให้รองรับการบันทึกข้อมูลรหัสรายได้ (3 หลัก) โดยหน่วยงานสามารถ Download แบบเอกสารใหม่ได้จาก Web Report (<http://gfmisreport.mygfmis.com>) รายละเอียดปรากฏตามสิ่งที่ส่งมาด้วย 2

สำหรับการปฏิบัติงานผ่าน GFMS Terminal ข้อมูลรหัสรายได้ (3 หลัก) ได้กำหนดให้บันทึก ในช่อง (Field) “คีย์อ้างอิง 1”

3. แบบใบนำฝากเงิน (Pay-in Slip) ที่ใช้นำส่งเงินที่ธนาคารกรุงไทยฯ ได้ปรับปรุงใหม่ เพื่อให้หน่วยงานระบุประเภทของเงินที่นำส่ง โดยหน่วยงานสามารถ Download แบบเอกสารใหม่ได้จาก Web Report พร้อมนี้ธนาคารกรุงไทยฯ ได้ปรับแบบใบรับเงิน (Deposit Slip) ใหม่ ให้สอดคล้องกับใบนำฝากเงิน รายละเอียดปรากฏตามสิ่งที่ส่งมาด้วย 3

4. การนำข้อมูลการนำส่งเงินที่ธนาคารกรุงไทย จำกัด (มหาชน) เข้าระบบ GFMS จะปรากฏชื่อบัญชี “บัญชีพักเงินนำส่งคลัง” (1101010112) ในหน่วยงานผู้นำส่ง โดยหน่วยงานต้องเร่งบันทึกข้อมูลการนำส่งเงินเข้าระบบเพื่อปรับปรุงล้างบัญชีพักเงินนำส่งคลังนั้นออกไป ทั้งนี้ ได้กำหนดรหัสบัญชีแยกประเภทรหัสรายได้ และรหัสแหล่งของเงินเพื่อให้ง่ายต่อการปฏิบัติ รายละเอียดปรากฏตามสิ่งที่ส่งมาด้วย 4

5. การปฏิบัติกรรับและนำส่งตลอดจนวิธีการทางบัญชีในระบบ GFMS กรณีการบันทึกรับและนำส่งเงินของหน่วยงาน การบันทึกรับและนำส่งเงินแทนกัน การนำส่งเช็คขัดข้อง การนำส่งเงินเบิกเกินส่งคืน ปรากฏตามสิ่งที่ส่งมาด้วย 5

อนึ่ง การปฏิบัติเกี่ยวกับการบันทึกนำส่งเงินวงเงินทศรองราชการที่หน่วยงานแจ้งส่งคืน เนื่องจากไม่มีความจำเป็นใช้เงินทศรองหรือต้องการลดยอดวงเงินทศรองที่เคยได้รับ กรมบัญชีกลางจะแจ้งแนวปฏิบัติให้ทราบต่อไป

จึงเรียนมาเพื่อโปรดทราบ และแจ้งให้เจ้าหน้าที่ที่เกี่ยวข้องทราบและถือปฏิบัติตั้งแต่วันที่ 1 มีนาคม 2551 เป็นต้นไป อนึ่ง ท่านสามารถเปิดดูหนังสือนี้ได้ที่เว็บไซต์ของกรมบัญชีกลาง www.cgd.go.th และสามารถ Download คู่มือการปฏิบัติงานได้จาก Web Report

ขอแสดงความนับถือ



(นางอุไร ร่มโพธิ์หยก)

รองอธิบดี ปฏิบัติราชการแทน

อธิบดีกรมบัญชีกลาง

สำนักกำกับและพัฒนาระบบการบริหารการเงินการคลังภาครัฐแบบอิเล็กทรอนิกส์

กลุ่มงานวิเคราะห์ข้อมูลและรายงาน

โทร.0-2270-0399

โทรสาร 0-2271-2920

www.cgd.go.th

ข้อมูลที่ต้องบันทึกเพิ่มเติมในรายการรับและนำเงินส่งคลัง

การบันทึกข้อมูลรับและนำเงินส่งคลัง ได้ปรับปรุงให้มีการบันทึกข้อมูลเพิ่มเติม ดังนี้

1. การบันทึกรายการจัดเก็บ

ให้บันทึก “รหัสรายได้” จำนวน 3 หลัก ดังนี้

1.1 กรณีบันทึกผ่าน GFMS Terminal ให้บันทึกที่ช่อง “คีย์อ้างอิง 1” โดยต้องกดปุ่ม ข้อมูลเพิ่มเติม ก่อน ทั้งด้านเดบิตและเครดิต กรณีที่เป็นเงินเบิกเกินส่งคืนและเช็คขาดช่อง ให้เว้นว่างไว้ ไม่ต้องระบุรหัสรายได้

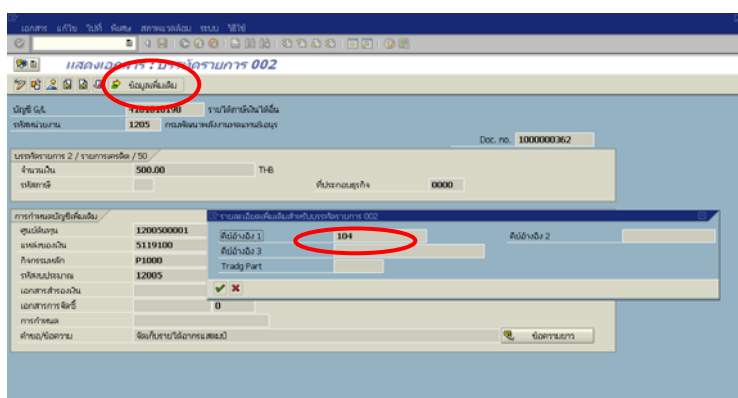

1.2 กรณีบันทึกผ่าน Excel Loader ให้บันทึกที่ช่อง “รหัสรายได้”

ใบจัดเก็บรายได้จังหวัดสงขลา		
รหัสศูนย์ต้นทุนผู้จัดเก็บ		เลขที่จ้างจริง
รหัสพื้นที่		ประจำวันที่
รหัสหน่วยเบิกจ่าย		รหัสรายได้
รหัสหน่วยงาน		
ประเภท	<input checked="" type="radio"/> ใบจัดเก็บเงินรายได้แผ่นดิน <input type="radio"/> ใบจัดเก็บเงินนอกงบประมาณ	

หมายเหตุ “รหัสรายได้” ต้องสอดคล้องกับรหัสบัญชีแยกประเภท และรหัสแหล่งของเงิน หากบันทึกไม่สอดคล้องกัน ระบบจะไม่รับข้อมูลนั้น

2. การบันทึกรายการนำส่ง

ให้บันทึก “รหัสรายได้” จำนวน 3 หลัก เช่นเดียวกับการบันทึกรายการจัดเก็บ ดังนี้

2.1 กรณีบันทึกผ่าน GFMIS Terminal ให้บันทึกที่ช่อง “คีย์อ้างอิง 1” โดยต้องกดปุ่ม **ข้อมูลเพิ่มเติม** ก่อนทั้งด้านเดบิตและเครดิต กรณีที่เป็นเงินเบิกเกินส่งคืนและเช็คขาดช่อง ให้เว้นว่างไว้ ไม่ต้องระบุรหัสรายได้

The screenshot shows a web-based interface for recording transactions. At the top, there's a navigation bar with icons. Below it, a header displays 'แสดงเอกสาร : บัญชีรายการ 001'. A red circle highlights the 'ข้อมูลเพิ่มเติม' (Additional Information) button. The main form contains fields for 'บัญชี G/L' (1101010101), 'วันที่รับรายการ' (1205), and 'Doc. no.' (1200000007). A table below lists 'รายการเดบิต/เครดิตสำหรับบัญชีรายการ 001' with columns for 'คีย์อ้างอิง 1' (642), 'คีย์อ้างอิง 2' (0001), and 'คีย์อ้างอิง 3'. The value '642' is circled in red.

สำหรับบรรทัดรายการ “เงินสด” ให้ระบุรายการดังนี้

ระบุ “ศูนย์ต้นทุนผู้นำส่ง” ที่ฟิลด์ “การกำหนด”

สำหรับบรรทัดรายการ “บัญชีฝากเงินนำส่ง” ให้ระบุ รายการดังนี้

ระบุ “ศูนย์ต้นทุนผู้นำส่ง” ที่ฟิลด์ “การกำหนด”

ระบุ “วันที่โอนใบนำฝาก” ที่ฟิลด์ “วันที่คิดมูลค่า”

ระบุ “เลขที่โอนใบนำฝาก” ที่ฟิลด์ “คีย์อ้างอิง 3”

2.2 กรณีบันทึกผ่าน Excel Loader ให้บันทึกที่ช่อง “รหัสรายได้”

ใบทำส่งเงิน			
รหัสศูนย์ต้นทุนผู้นำส่ง		เลขที่อ้างอิง	
รหัสพื้นที่ของผู้นำส่ง		รหัสรายได้	
รหัสหน่วยเบิกจ่ายของผู้นำส่ง		รหัสงบประมาณ	
ประเภท	<input checked="" type="radio"/>	โอนนำส่งเงินรายได้แผ่นดิน	
	<input type="radio"/>	โอนนำส่งเงินเบิกเกินส่งคืน - งบประมาณ	

อนึ่ง สำหรับหน่วยงานที่บันทึกข้อมูลรายการจัดเก็บและนำส่งยังไม่แล้วเสร็จ (ข้อมูลเก่า) การนำข้อมูลมาบันทึกในระบบ GFMS ตั้งแต่วันที่ 1 มีนาคม 2551 ให้ยังคงบันทึกรายการเช่นเดิม โดยไม่ต้องระบุรหัสรายได้ (3 หลัก) ทั้งนี้ การบันทึกข้อมูลการจัดเก็บ ระบบจะแสดงประเภทเอกสารเช่นเดิม แต่การบันทึกข้อมูลการนำส่งระบบจะแสดงประเภทเอกสารแตกต่างไปจากเดิม การเปรียบเทียบประเภทเอกสารที่ได้จากข้อมูลเดิมและข้อมูลตั้งแต่วันที่ 1 มีนาคม 2551 ของการบันทึกการจัดเก็บและนำส่งปรากฏตามตาราง ดังนี้

ตารางเปรียบเทียบประเภทเอกสารการจัดเก็บตามข้อมูลเดิมกับข้อมูลใหม่

รายการจัดเก็บ	ประเภทเอกสาร	
	ข้อมูลเดิม	ข้อมูลตั้งแต่วันที่ 1 มี.ค. 51
● รายได้แผ่นดินของตนเอง	RA	RA
● เงินนอกงบประมาณของตนเอง	RB	RB
● รายได้แผ่นดินแทนส่วนราชการอื่น	RC	RC
● เงินนอกงบประมาณแทนส่วนราชการอื่น	RD	RD

ตารางเปรียบเทียบประเภทเอกสารการนำส่งตามข้อมูลเดิมกับข้อมูลใหม่

รายการนำส่ง	ประเภทเอกสาร	
	ข้อมูลเดิม	ข้อมูลตั้งแต่วันที่ 1 มี.ค. 51
● รายได้แผ่นดินของตนเอง	O1 (โอหนึ่ง)	R1
● เงินนอกงบประมาณของตนเอง	O2 (โอสอง)	R2
● รายได้แผ่นดินแทนส่วนราชการอื่น	O3 (โอสาม)	R3
● เงินนอกงบประมาณแทนส่วนราชการอื่น	O4 (โอสี่)	R4
● เงินเบิกเกินส่งคืน - ในงบประมาณ	O6 (โอหก)	R6
● เงินเบิกเกินส่งคืน - นอกงบประมาณ	O7 (โอเจ็ด)	R7
● การนำส่งเงินแทนเช็คขาดข้อง	O5 (โอห้า)	R5

หมายเหตุ การบันทึกข้อมูลตั้งแต่วันที่ 1 มีนาคม 2551 กรณีการนำส่งเงินเบิกเกินส่งคืน - ในงบประมาณ และการนำส่งเงินแทนเช็คขาดข้อง ไม่ต้องระบุรหัสรายได้ ให้เว้นว่างไว้

แบบเอกสารการรับและนำเงินส่งคลัง

ตั้งแต่วันที่ 1 มีนาคม 2551 เป็นต้นไป หน่วยงานภาครัฐที่ปฏิบัติเกี่ยวกับการรับและนำเงินส่งคลังผ่าน Excel Loader จะต้องขอรับแบบเอกสารใหม่ทั้งหมด ได้แก่ แบบเอกสารที่ใช้บันทึกรายการจัดเก็บ (นส.01 และนส.03) แบบเอกสารที่ใช้บันทึกการนำส่ง (นส.02 นส.02- 1 และนส.02- 2) ดังนี้

	แบบเอกสาร	คำอธิบาย	ประเภทเอกสาร
1	การบันทึกรายการจัดเก็บ		
1.1	นส01 ใบจัดเก็บรายได้ของหน่วยงาน	ใช้บันทึกรายการจัดเก็บรายได้แผ่นดิน หรือ เงินฝากคลังของตนเอง ทั้งก่อน และหลังวันที่ 1 มีนาคม 2551 <ul style="list-style-type: none"> ● รายได้แผ่นดิน ● เงินฝากคลัง กรณีเป็นข้อมูลที่เกิดขึ้นก่อนวันที่ 1 มีนาคม 2551 ไม่ต้องระบุรหัสรายได้ (3หลัก)	<ul style="list-style-type: none"> ● RA ● RB
1.2	นส03 ใบจัดเก็บรายได้แทนกัน	ใช้บันทึกรายการจัดเก็บรายได้แผ่นดิน หรือ เงินฝากคลังที่จัดเก็บแทนหน่วยงานอื่น ทั้งก่อน และหลังวันที่ 1 มีนาคม 2551 <ul style="list-style-type: none"> ● รายได้แผ่นดิน ● เงินฝากคลัง กรณีเป็นข้อมูลที่เกิดขึ้นก่อนวันที่ 1 มีนาคม 2551 ไม่ต้องระบุรหัสรายได้ (3หลัก)	<ul style="list-style-type: none"> ● RC ● RD
2	การบันทึกการนำส่ง		
2.1	นส02 ใบนำส่งเงิน	ใช้บันทึกการนำส่งเงินที่มีการนำฝากเข้าธนาคาร ก่อนวันที่ 1 มีนาคม 2551 <ul style="list-style-type: none"> ● รายได้แผ่นดินของตนเอง ● เงินฝากคลังของตนเอง ● รายได้แผ่นดินแทนส่วนราชการอื่น ● เงินฝากคลังแทนส่วนราชการอื่น ● เงินเบิกเกินส่งคืน – งบประมาณ ● เงินเบิกเกินส่งคืน – นอกงบประมาณ กรณีเป็นข้อมูลที่เกิดขึ้นก่อนวันที่ 1 มีนาคม 2551 ไม่ต้องระบุรหัสรายได้ (3หลัก) ซึ่งในแบบเอกสารไม่มีช่องให้ระบุรหัสรายได้ดังกล่าว	<ul style="list-style-type: none"> ● O1 ● O2 + RX ● O3 ● O4 + RY ● O6 ● O7 + RX

	แบบเอกสาร	คำอธิบาย	ประเภทเอกสาร
2.2	นส02-1 โอนำส่งเงิน กรณีเป็นเอกสาร <u>ผ่าน</u> รายการ	ใช้บันทึกการนำส่งเงินที่มีการนำฝากเข้าธนาคาร ตั้งแต่ วันที่ 1 มีนาคม 2551 เป็นต้นไป <ul style="list-style-type: none"> ● รายได้แผ่นดินของตนเอง ● เงินเบิกเกินส่งคืน - งบประมาณ กรณีที่เป็นการนำส่งเงินเบิกเกินส่งคืน - งบประมาณ ไม่ต้องระบุรหัสรายได้ (3หลัก) ให้เว้นว่างไว้	<ul style="list-style-type: none"> ● R1 ● R6
2.3	นส02-2 โอนำส่งเงิน กรณีเป็นเอกสาร <u>พัก</u> รายการ	ใช้บันทึกการนำส่งเงินที่มีการนำฝากเข้าธนาคาร ตั้งแต่ วันที่ 1 มีนาคม 2551 เป็นต้นไป <ul style="list-style-type: none"> ● เงินฝากคลังของตนเอง ● รายได้แผ่นดินแทนส่วนราชการอื่น ● เงินฝากคลังแทนส่วนราชการอื่น ● เงินเบิกเกินส่งคืน - นอกงบประมาณ กรณีที่เป็นการนำส่งเงินฝากคลังและเงินเบิกเกินส่งคืน - นอกงบประมาณ ในช่องรหัสรายได้ ให้ระบุ 3 หลักท้าย ของรหัสบัญชีเงินฝากคลัง	<ul style="list-style-type: none"> ● R2 + RX ● R3 ● R4 + RY ● R7 + RX

หมายเหตุ เนื่องจากเมื่อได้พัฒนาระบบใหม่ จึงจำเป็นต้องแยกเอกสารการนำส่งเป็น 2 ประเภท คือ

นส02-1 ใช้สำหรับการนำส่งเงินที่เป็นเอกสารผ่านรายการ

นส02-2 ใช้สำหรับการนำส่งเงินที่เป็นเอกสารพักรายการ

ใบจัดเก็บรายได้ของหน่วยงาน				
รหัสศูนย์ต้นทุนผู้จัดเก็บ			เลขที่อ้างอิง	
รหัสพื้นที่			ประจำวันที่	
รหัสหน่วยเบิกจ่าย			รหัสรายได้	
รหัสหน่วยงาน				
ประเภท	<input checked="" type="radio"/> ใบจัดเก็บเงินรายได้แผ่นดิน <input type="radio"/> ใบจัดเก็บเงินนอกงบประมาณ			
ข้าพเจ้าได้จัดเก็บเงินตามรายละเอียดดังต่อไปนี้				
รหัสบัญชีแยกประเภท	ชื่อรายได้	ประเภทธุรกิจ	รายละเอียดเพิ่มเติม	จำนวนเงิน
รวมเงิน (ตัวอักษร)	ศูนย์บาทถ้วน		รวมบาท	-
ลายมือชื่อผู้จัดทำ			รายละเอียดสถานะเงินที่จัดเก็บ	แหล่งของเงิน
ตำแหน่ง			เงินสด / เช็คผลประโยชน์	จำนวนเงิน
วันที่			เงินฝากธนาคารเพื่อนำส่งคลัง	
เลขที่เอกสารจากระบบ GFMS			รวมบาท	-

หมายเหตุ : การระบุในช่องเงินฝากธนาคารเพื่อนำส่งรายได้แผ่นดินให้เฉพาะที่กระทรวงการคลังอนุญาตแล้วเท่านั้น

ใบจัดเก็บรายได้แทนกัน				
รหัสศูนย์ต้นทุนผู้จัดเก็บ			เลขที่อ้างอิง	
รหัสพื้นที่			ประจำวันที่	
รหัสหน่วยเบิกจ่ายผู้จัดเก็บ			รหัสรายได้	
รหัสหน่วยงานเจ้าของรายได้			รหัสศูนย์ต้นทุนเจ้าของรายได้	
ประเภท	<input checked="" type="radio"/> <input type="radio"/>			
ข้าพเจ้าได้จัดเก็บเงินตามรายละเอียดดังต่อไปนี้				
รหัสบัญชีแยกประเภท	ชื่อรายได้	ประเภทธุรกิจ	รายละเอียดเพิ่มเติม	จำนวนเงิน
รวมเงิน (ตัวอักษร)	#NAME?		รวมบาท	
ลายมือชื่อผู้จัดทำ			รายละเอียดสถานะเงินที่จัดเก็บ	แหล่งของเงิน
ตำแหน่ง			เงินสด / เช็คผลประโยชน์	จำนวนเงิน
วันที่			เงินฝากธนาคารเพื่อนำส่งคลัง	
เลขที่เอกสารจากระบบ GFMS			รวมบาท	

หมายเหตุ : การระบุในช่องเงินฝากธนาคารเพื่อนำส่งรายได้แผ่นดินให้ใช้เฉพาะที่กระทรวงการคลังอนุญาตแล้วเท่านั้น

ใบนำส่งเงิน							
รหัสศูนย์ต้นทุนผู้นำส่ง						เลขที่อ้างอิง	
รหัสพื้นที่							
รหัสหน่วยเบิกจ่าย							
รหัสหน่วยงานเจ้าของรายได้ (กรณีเก็บรายได้แทนกัน)						รหัสงบประมาณ	
ประเภท	<input type="radio"/> ใบนำส่งเงินรายได้แผ่นดิน <input type="radio"/> ใบนำส่งเงินนอกงบประมาณ <input type="radio"/> ใบนำส่งเงินเบิกเกินส่งคืน - ในงบประมาณ <input type="radio"/> ใบนำส่งเงินเบิกเกินส่งคืน - นอกงบประมาณ						
ข้าพเจ้าขอำเงินส่งคลังตามรายละเอียดดังต่อไปนี้							
รายละเอียดรายการนำฝาก	แหล่งของเงิน	บัญชีแยกประเภท หักเงินฝากธนาคาร	วันที่ใบนำฝาก	เลขที่ใบนำฝาก (Pay in)	รหัสเจ้าของเงิน ฝาก	รหัสเงินฝาก	จำนวนเงิน
<input checked="" type="radio"/>							
<input type="radio"/>							
จำนวนเงินนำส่ง (ตัวอักษร)	#NAME?						
ลายมือชื่อผู้นำส่ง							
ตำแหน่ง							
วันที่							
เลขที่เอกสารจากระบบ GFMS							
เลขที่เอกสารจากระบบ GFMS (บัญชีเงินฝากคลัง)							

หมายเหตุ : การระบุในช่องเงินฝากธนาคารเพื่อนำส่งรายได้แผ่นดินให้ใช้เฉพาะที่กระทรวงการคลังอนุญาตแล้วเท่านั้น

ใบนำส่งเงิน (แบบผ่านรายการ)				
รหัสศูนย์ต้นทุนผู้นำส่ง			เลขที่ย่างอิง	
รหัสพื้นที่ของผู้นำส่ง			รหัสรายได้	
รหัสหน่วยเบิกจ่ายของผู้นำส่ง			รหัสงบประมาณ	
ประเภท	<input type="radio"/> ใบนำส่งเงินรายได้แผ่นดิน <input type="radio"/> ใบนำส่งเงินเบิกเกินส่งคืน - ในงบประมาณ			
ข้าพเจ้านำเงินส่งคลังตามรายละเอียดดังต่อไปนี้				
รายละเอียดรายการนำฝาก	แหล่งของเงิน	วันที่ใบนำฝาก	เลขที่ใบนำฝาก (Pay in)	จำนวนเงิน
◎				
○				
จำนวนเงินนำส่ง (ตัวอักษร)	#NAME?			
ลายมือชื่อผู้นำส่ง				
ตำแหน่ง				
วันที่				
เลขที่เอกสารจากระบบ GMIS				
เลขที่เอกสารจากระบบ GMIS (บัญชีเงินฝากคลัง)				

หมายเหตุ : การระบุในช่องเงินฝากธนาคารเพื่อนำส่งรายได้แผ่นดินให้ใช้เฉพาะที่กระทรวงการคลังอนุญาตแล้วเท่านั้น

ใบนำส่งเงิน (แบบพักรายการ)						
รหัสศูนย์ต้นทูนผู้นำส่ง				เลขที่อ้างอิง		
รหัสพื้นที่ของผู้นำส่ง				รหัสรายได้		
รหัสหน่วยเบิกจ่ายของผู้นำส่ง				รหัสงบประมาณ		
รหัสหน่วยงานเจ้าของรายได้				รหัสศูนย์ต้นทูนเจ้าของรายได้		
ประเภท	<input type="radio"/> ใบนำส่งเงินรายได้แผ่นดินเหมือนกัน <input type="radio"/> ใบนำส่งเงินนอกงบประมาณ <input type="radio"/> ใบนำส่งเงินนอกงบประมาณเหมือนกัน <input type="radio"/> ใบนำส่งเงินเบิกเกินส่งคืน - นอกงบประมาณ					
ข้าพเจ้าขอชำระเงินส่งคลังตามรายละเอียดดังต่อไปนี้						
รายละเอียดรายการนำฝาก	แหล่งของเงิน	วันที่ในใบนำฝาก	เลขที่ใบนำฝาก (Pay in)	รหัสเจ้าของเงินฝาก	รหัสเงินฝาก	จำนวนเงิน
◎						
○						
จำนวนเงินนำส่ง (ตัวอักษร)	#NAME?					
ลายมือชื่อผู้นำส่ง						
ตำแหน่ง						
วันที่						
เลขที่เอกสารจากระบบ GFMS						
เลขที่เอกสารจากระบบ GFMS (บัญชีเงินฝากคลัง)						

หมายเหตุ : การระบุในช่องเงินฝากธนาคารเพื่อนำส่งรายได้แผ่นดินให้ใช้เฉพาะที่กระทรวงการคลังอนุญาตแล้วเท่านั้น

ใบนำฝากเงิน (Pay-in Slip) และใบรับเงิน (Deposit Slip)

หน่วยงานภาครัฐที่มีความประสงค์จะนำเงินที่ได้รับส่งคลังหรือนำฝากคลัง จะต้องนำส่งที่ธนาคารกรุงไทย จำกัด (มหาชน) เพื่อเข้าบัญชีเงินฝากธนาคารที่กรมบัญชีกลาง หรือสำนักงานคลังจังหวัด เปิดไว้เพื่อรับเงิน โดยหน่วยงานจะต้องจัดทำใบนำฝากเงิน (Pay-in Slip) ตามรูปแบบที่กำหนด ซึ่งเมื่อธนาคารได้รับเงินแล้วจะออกแบบใบรับเงิน (Deposit Slip) ให้แก่หน่วยงานใช้เป็นหลักฐานประกอบการบันทึกข้อมูลการนำส่งเงินที่หน่วยงานต่อไปด้วย

1. ใบนำฝากเงิน (Pay-in Slip)

ใบนำฝากเงินแบบใหม่พัฒนาขึ้น เพื่อให้เกิดความสะดวกในการใช้งานและสามารถตรวจสอบความถูกต้องของข้อมูลและจำนวนเงินที่นำฝากได้ โดยจะเริ่มใช้สำหรับการนำฝากเงินตั้งแต่วันที่ 1 มีนาคม 2551 เป็นต้นไป ซึ่งจะขอกว่าถึง 1) ประเภทใบนำฝากเงิน (Pay-in Slip) 2) การบันทึกข้อมูลในใบนำฝากเงิน และ 3) การติดตั้งใช้โปรแกรมใบนำฝากเงิน ดังนี้

1) ประเภทใบนำฝากเงิน (Pay-in Slip)

ใบนำฝากเงิน ประกอบด้วย 2 ส่วน คือ **ส่วนบน** และ **ส่วนล่าง** โดยจะมีรูปแบบที่เหมือนกัน ส่วนบนเจ้าหน้าที่ของธนาคารกรุงไทยฯ จะเก็บไว้พร้อมกับเงินที่หน่วยงานนำส่ง สำหรับส่วนล่างหน่วยงานใช้เป็นหลักฐานในการนำส่ง พร้อมใบรับเงินจากธนาคาร (Deposit Slip) นอกจากนี้ ยังใช้เป็นข้อมูลประกอบการบันทึกรายการนำส่งเงินเข้าสู่ระบบ GFMS และใช้ตรวจสอบความถูกต้องของรายการที่บันทึก

ใบนำฝากจำแนกเป็น 2 ประเภท ดังนี้

1.1) ประเภทที่ใช้สำหรับส่วนราชการทั่วไป และกองทุน (สิ่งที่ส่งมาด้วย 3/2)

1.2) ประเภทที่ใช้เฉพาะส่วนราชการที่กำหนด ได้แก่ กรมสรรพากร กรมสรรพสามิต กรมศุลกากร และกรมบัญชีกลาง (สิ่งที่ส่งมาด้วย 3/3)

1.1 สำหรับส่วนราชการทั่วไป และกองทุน มีช่องจำนวนเงิน 4 ช่อง

(ตัวอย่าง)

 ใบนำฝากเงิน Pay-In Slip															
วัตถุประสงค์การชำระเงิน															
สาขา (Branch)	วันที่ (Date) <input type="text"/> / <input type="text"/> / <input type="text"/>														
<input type="checkbox"/> Cash <input type="checkbox"/> TR <input type="checkbox"/> CB <input type="checkbox"/> CL <input type="checkbox"/> BC															
															
สำนักงานเลขานุการกรม กรมพัฒนาพลังงานทดแทนและอนุรักษ์พลังงาน กรุงเทพฯ															
G9001 1200500001 จำนวนเงิน AMOUNT															
<table border="1" style="width: 100%;"> <tr> <td style="width: 20%;">เงินสด CASH</td> <td colspan="3"></td> <td style="width: 20%;"></td> </tr> <tr> <td rowspan="2" style="writing-mode: vertical-rl; text-orientation: mixed;">เช็ค CHEQUE</td> <td>หมายเลขเช็ค</td> <td>Bank Code</td> <td>Branch Code</td> <td>ชื่อธนาคาร - สาขา</td> </tr> <tr> <td></td> <td></td> <td></td> <td></td> </tr> </table>		เงินสด CASH					เช็ค CHEQUE	หมายเลขเช็ค	Bank Code	Branch Code	ชื่อธนาคาร - สาขา				
เงินสด CASH															
เช็ค CHEQUE	หมายเลขเช็ค	Bank Code	Branch Code	ชื่อธนาคาร - สาขา											
สำหรับลูกค้า (FOR CUSTOMER)															
<input type="checkbox"/> 1 รายได้แผ่นดิน	จำนวนเงิน AMOUNT <input type="text"/>	<input type="checkbox"/> 2 เบิกเงินสงคืน	จำนวนเงิน AMOUNT <input type="text"/>												
<input type="checkbox"/> 3 เงินฝากคลัง	<input type="text"/>	<input type="checkbox"/> 4 ส่งแทนเช็คขาดข้อง	<input type="text"/>												
ลายมือชื่อเจ้าหน้าที่ธนาคาร		ลายมือชื่อผู้นำฝาก / เบอร์ติดต่อ <input type="text"/>													

ส่วนที่ 1
(ส่วนบน)



: สำหรับเจ้าหน้าที่ธนาคาร

 ใบนำฝากเงิน Pay-In Slip															
วัตถุประสงค์การชำระเงิน															
สาขา (Branch)	วันที่ (Date) <input type="text"/> / <input type="text"/> / <input type="text"/>														
<input type="checkbox"/> Cash <input type="checkbox"/> TR <input type="checkbox"/> CB <input type="checkbox"/> CL <input type="checkbox"/> BC															
															
สำนักงานเลขานุการกรม กรมพัฒนาพลังงานทดแทนและอนุรักษ์พลังงาน กรุงเทพฯ															
G9001 1200500001 จำนวนเงิน AMOUNT															
<table border="1" style="width: 100%;"> <tr> <td style="width: 20%;">เงินสด CASH</td> <td colspan="3"></td> <td style="width: 20%;"></td> </tr> <tr> <td rowspan="2" style="writing-mode: vertical-rl; text-orientation: mixed;">เช็ค CHEQUE</td> <td>หมายเลขเช็ค</td> <td>Bank Code</td> <td>Branch Code</td> <td>ชื่อธนาคาร - สาขา</td> </tr> <tr> <td></td> <td></td> <td></td> <td></td> </tr> </table>		เงินสด CASH					เช็ค CHEQUE	หมายเลขเช็ค	Bank Code	Branch Code	ชื่อธนาคาร - สาขา				
เงินสด CASH															
เช็ค CHEQUE	หมายเลขเช็ค	Bank Code	Branch Code	ชื่อธนาคาร - สาขา											
สำหรับลูกค้า (FOR CUSTOMER)															
<input type="checkbox"/> 1 รายได้แผ่นดิน	จำนวนเงิน AMOUNT <input type="text"/>	<input type="checkbox"/> 2 เบิกเงินสงคืน	จำนวนเงิน AMOUNT <input type="text"/>												
<input type="checkbox"/> 3 เงินฝากคลัง	<input type="text"/>	<input type="checkbox"/> 4 ส่งแทนเช็คขาดข้อง	<input type="text"/>												
ลายมือชื่อเจ้าหน้าที่ธนาคาร		ลายมือชื่อผู้นำฝาก / เบอร์ติดต่อ <input type="text"/>													

ส่วนที่ 2
(ส่วนล่าง)



: สำเนาสำหรับหน่วยงานราชการ

1.2 สำหรับส่วนราชการที่กำหนด ได้แก่ กรมสรรพากร กรมสรรพสามิต กรมศุลกากร และกรมบัญชีกลาง
มีช่อง จำนวนเงิน 5 ช่อง

 ใบนำฝากเงิน Pay-In Slip										
วัตถุประสงค์การชำระเงิน	สาขา (Branch) วันที่ (Date) <input type="text"/> / <input type="text"/> / <input type="text"/>									
<input type="checkbox"/> Cash <input type="checkbox"/> TR <input type="checkbox"/> CB <input type="checkbox"/> CL <input type="checkbox"/> BC										
 กรมศุลกากร กรุงเทพฯ										
G9001 0300500000 จำนวนเงิน AMOUNT										
เงินสด CASH	<input type="text"/>									
เช็ค CHEQUE	หมายเลขเช็ค Bank Code Branch Code ชื่อธนาคาร - สาขา									
	<input type="text"/>									
<table border="0"> <tr> <td><input type="checkbox"/> 1 รายได้แผ่นดิน</td> <td>จำนวนเงิน AMOUNT <input type="text"/></td> <td><input type="checkbox"/> 3 เบิกเงินสงคืน</td> <td>จำนวนเงิน AMOUNT <input type="text"/></td> <td rowspan="2" style="border: 2px solid black; padding: 5px;"> 5 Interface รายได้/อื่น จำนวนเงิน AMOUNT <input type="text"/> </td> </tr> <tr> <td><input type="checkbox"/> 2 เงินฝากคลัง</td> <td><input type="text"/></td> <td><input type="checkbox"/> 4 ส่งแทนเช็คขีดช่อง</td> <td><input type="text"/></td> </tr> </table>		<input type="checkbox"/> 1 รายได้แผ่นดิน	จำนวนเงิน AMOUNT <input type="text"/>	<input type="checkbox"/> 3 เบิกเงินสงคืน	จำนวนเงิน AMOUNT <input type="text"/>	5 Interface รายได้/อื่น จำนวนเงิน AMOUNT <input type="text"/>	<input type="checkbox"/> 2 เงินฝากคลัง	<input type="text"/>	<input type="checkbox"/> 4 ส่งแทนเช็คขีดช่อง	<input type="text"/>
<input type="checkbox"/> 1 รายได้แผ่นดิน	จำนวนเงิน AMOUNT <input type="text"/>	<input type="checkbox"/> 3 เบิกเงินสงคืน	จำนวนเงิน AMOUNT <input type="text"/>	5 Interface รายได้/อื่น จำนวนเงิน AMOUNT <input type="text"/>						
<input type="checkbox"/> 2 เงินฝากคลัง	<input type="text"/>	<input type="checkbox"/> 4 ส่งแทนเช็คขีดช่อง	<input type="text"/>							
ลายมือชื่อเจ้าหน้าที่ธนาคาร	ลายมือชื่อผู้นำฝาก / เบอร์ติดต่อ <input type="text"/>									

ส่วนที่ 1
(ส่วนบน)

: สำหรับเจ้าหน้าที่ธนาคาร

 ใบนำฝากเงิน Pay-In Slip										
วัตถุประสงค์การชำระเงิน	สาขา (Branch) วันที่ (Date) <input type="text"/> / <input type="text"/> / <input type="text"/>									
<input type="checkbox"/> Cash <input type="checkbox"/> TR <input type="checkbox"/> CB <input type="checkbox"/> CL <input type="checkbox"/> BC										
 กรมศุลกากร กรุงเทพฯ										
G9001 0300500000 จำนวนเงิน AMOUNT										
เงินสด CASH	<input type="text"/>									
เช็ค CHEQUE	หมายเลขเช็ค Bank Code Branch Code ชื่อธนาคาร - สาขา									
	<input type="text"/>									
<table border="0"> <tr> <td><input type="checkbox"/> 1 รายได้แผ่นดิน</td> <td>จำนวนเงิน AMOUNT <input type="text"/></td> <td><input type="checkbox"/> 3 เบิกเงินสงคืน</td> <td>จำนวนเงิน AMOUNT <input type="text"/></td> <td rowspan="2" style="border: 2px solid black; padding: 5px;"> 5 Interface รายได้ จำนวนเงิน AMOUNT <input type="text"/> </td> </tr> <tr> <td><input type="checkbox"/> 2 เงินฝากคลัง</td> <td><input type="text"/></td> <td><input type="checkbox"/> 4 ส่งแทนเช็คขีดช่อง</td> <td><input type="text"/></td> </tr> </table>		<input type="checkbox"/> 1 รายได้แผ่นดิน	จำนวนเงิน AMOUNT <input type="text"/>	<input type="checkbox"/> 3 เบิกเงินสงคืน	จำนวนเงิน AMOUNT <input type="text"/>	5 Interface รายได้ จำนวนเงิน AMOUNT <input type="text"/>	<input type="checkbox"/> 2 เงินฝากคลัง	<input type="text"/>	<input type="checkbox"/> 4 ส่งแทนเช็คขีดช่อง	<input type="text"/>
<input type="checkbox"/> 1 รายได้แผ่นดิน	จำนวนเงิน AMOUNT <input type="text"/>	<input type="checkbox"/> 3 เบิกเงินสงคืน	จำนวนเงิน AMOUNT <input type="text"/>	5 Interface รายได้ จำนวนเงิน AMOUNT <input type="text"/>						
<input type="checkbox"/> 2 เงินฝากคลัง	<input type="text"/>	<input type="checkbox"/> 4 ส่งแทนเช็คขีดช่อง	<input type="text"/>							
ลายมือชื่อเจ้าหน้าที่ธนาคาร	ลายมือชื่อผู้นำฝาก / เบอร์ติดต่อ <input type="text"/>									

ส่วนที่ 2
(ส่วนล่าง)

: สำเนาสำหรับหน่วยงานราชการ

2) การบันทึกข้อมูลในใบนำฝากเงิน (Pay-in Slip)

หน่วยงานสามารถบันทึกข้อมูลใบนำฝากเงินที่ไฟล์ Excel ได้โดยตรงในส่วนบน โดยโปรแกรมจะทำการคัดลอกข้อมูลดังกล่าวมาที่ส่วนล่างให้ สำหรับการระบุข้อมูลจำนวนเงินในใบนำฝากเงิน หน่วยงานสามารถบันทึกข้อมูลจำนวนเงินในช่อง 1 (รายได้แผ่นดิน) และ/หรือ ช่อง 2 (เงินฝากคลัง) ได้ ในใบนำฝากเงินใบเดียวกัน ยกเว้นการบันทึกข้อมูลในช่อง 3 (เบิกเงินส่งคืน) ช่อง 4 (ส่งแทนเช็ค ชัดช่อง) และช่อง 5 (Interface รายได้/อื่น) ต้องแยกใบนำฝากเป็นแต่ละกรณี ๆ ไป

ข้อพึงระวังในการดาวน์โหลดใบนำฝากเงิน (Pay-in Slip) โดยขอให้หน่วยงานดาวน์โหลด และใช้งานเฉพาะใบนำฝากเงินที่ระบุชื่อของหน่วยงานตนเองเท่านั้น มิฉะนั้น จะทำให้ข้อมูลทางบัญชี ของหน่วยงานไม่ถูกต้อง

3) การติดตั้งโปรแกรมใช้ใบนำฝากเงิน

ให้หน่วยงานดำเนินการ 2 ขั้นตอน ดังนี้

ขั้นตอนที่ 1 ดาวน์โหลดไฟล์ ID Automation_C128Font Advantage. zip (เป็นFont ที่ จะต้องใช้อ่านใบนำฝากเงิน) จาก Web Report และต้องติดตั้งโปรแกรม (Installation) ที่เครื่อง PC ของหน่วยงาน

ขั้นตอนที่ 2 ดาวน์โหลดใบนำฝากเงินจาก Web Report

ขั้นตอนที่ 1 ดาวน์โหลดและติดตั้งไฟล์ ID Automation_C128 Font Advantage

1. ดาวน์โหลดไฟล์ IDAutomation_C128 Font Advantage.zip

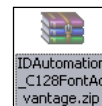

จาก Web Report

2. ให้ Unzip หรือ แดกโฟลเดอร์ จะพบไฟล์



จากนั้นให้ Double Click

3. โปรแกรมจะแสดงหน้าจอด้านล่างให้เลือก "I agree with the above terms and conditions" แล้วกด "Next "

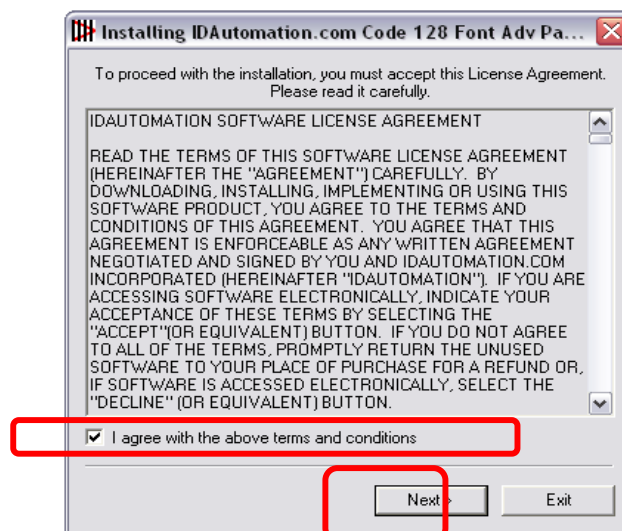

4. เลือก Path ที่จะ Install โปรแกรม เมื่อโปรแกรมแสดงหน้าจอด้านล่าง หากต้องการเปลี่ยนจากที่กำหนด ให้กด “Browse...” ต่อจากนั้น กดปุ่ม “Start” และทำตามคำแนะนำของโปรแกรม

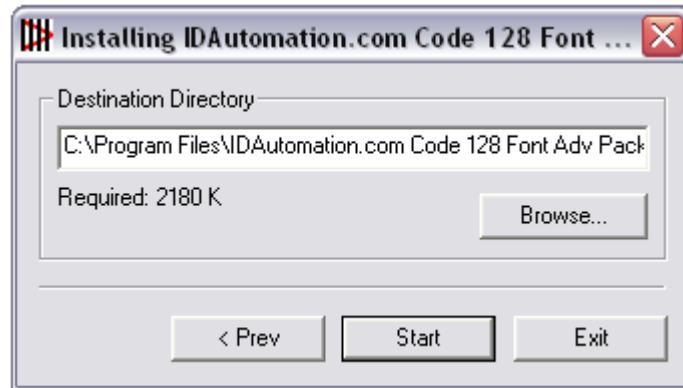

5. เมื่อติดตั้งเสร็จ ให้กดปุ่ม “Start” จะพบว่าโปรแกรมที่ Install ตามขั้นตอนข้างต้น เพิ่มใน List

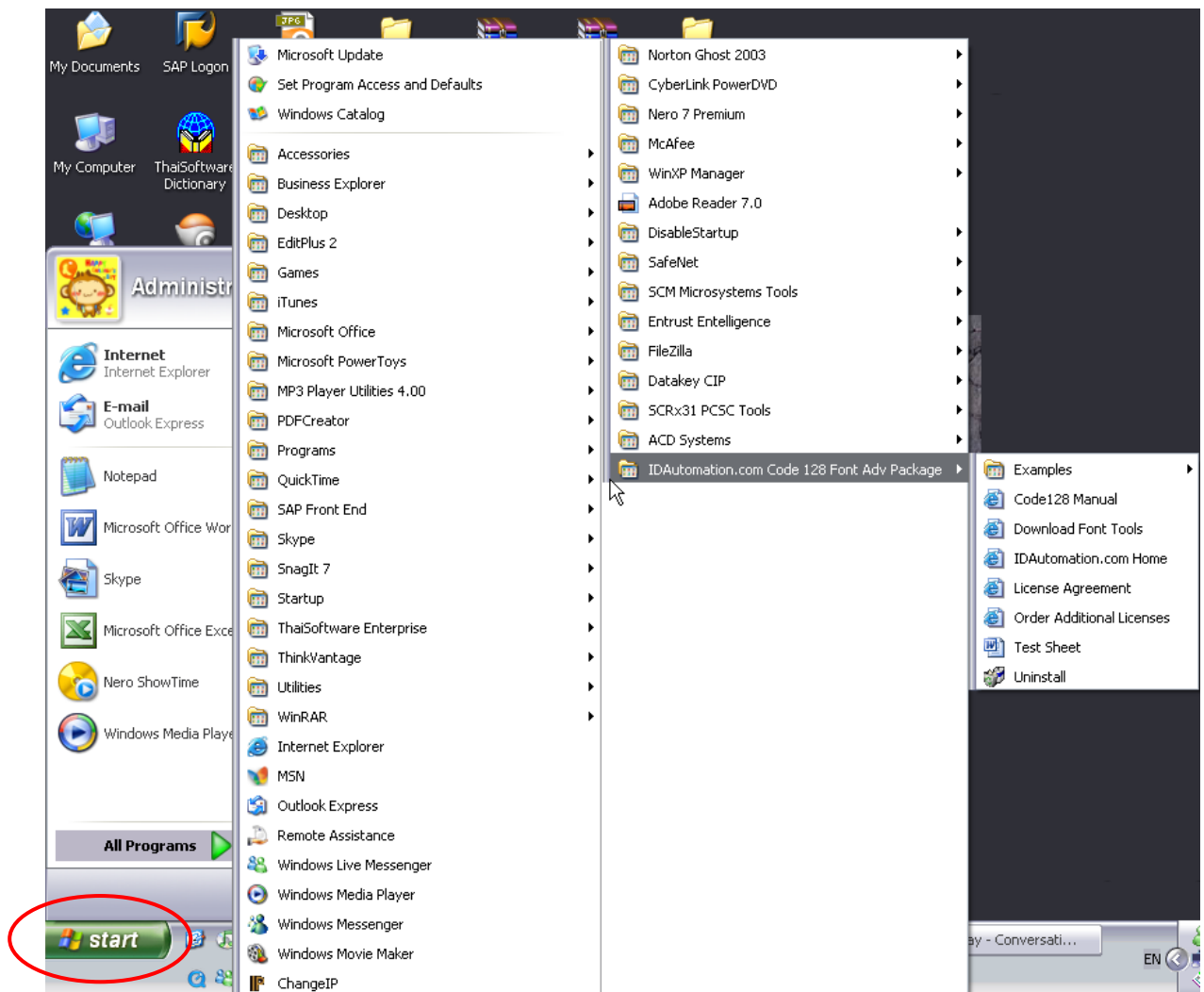

ขั้นตอนที่ 2 ดาวน์โหลดใบนำฝากเงินจาก Web Report

โดยดาวน์โหลดตามกระทรวง ทบวง กรม และศูนย์ต้นทุน ตามปกติ จากนั้น ให้เปิดไฟล์ Pay-in Excel ตามขั้นตอน ดังนี้

1. Double Click ชื่อไฟล์ Pay-in Excel ระบบจะทำการเรียกโปรแกรม Excel ให้ทำงาน
2. กรณีเป็น Excel 2007

2.1 เมื่อพบหน้าจอตัวอย่าง (รูปที่ 1) ให้คลิกปุ่ม “Option” บริเวณกรอบสีแดง ตามรูปที่ 1

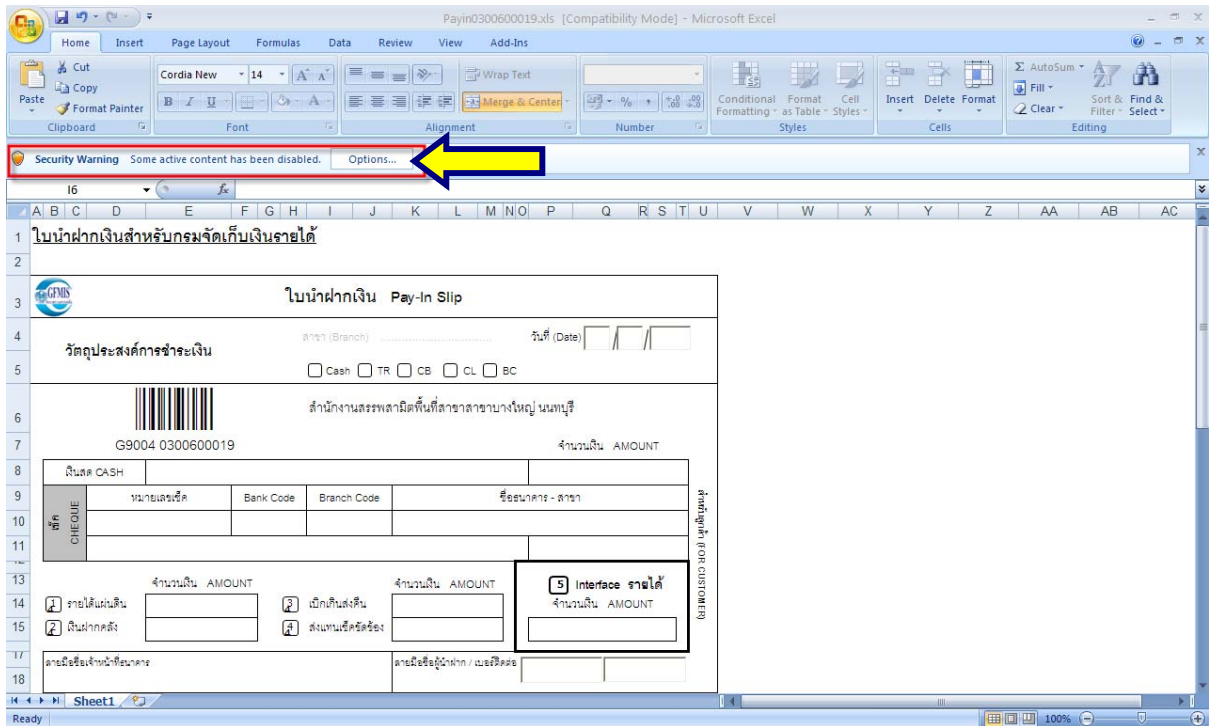

รูปที่ 1 – ตัวอย่างเมื่อเปิดไฟล์บน โปรแกรม Excel 2007

2.2 จากนั้นจะปรากฏหน้าต่างใหม่ขึ้นมาดังรูปที่ 2 ให้เลือกที่ “Enable this content” แล้วกด OK ตามรูปที่ 2

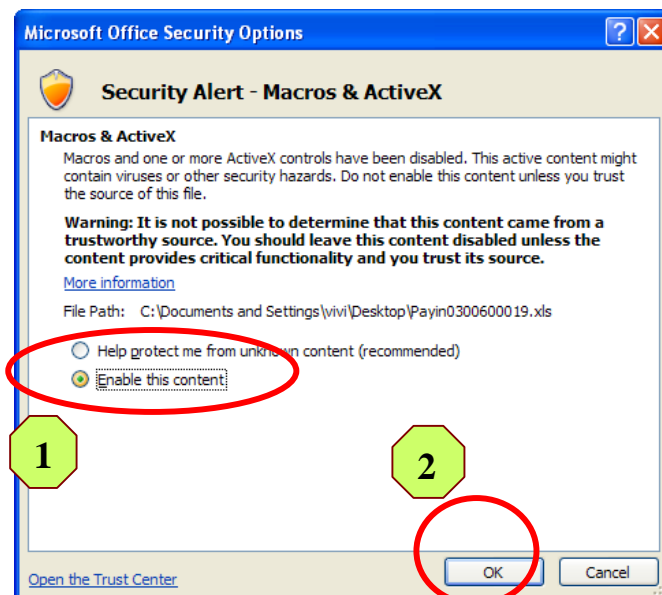

รูปที่ 2 – ตัวอย่างเมื่อเปิดไฟล์บน โปรแกรม Excel 2007

3. กรณีเป็น Excel 2003

เมื่อพบหน้าจอตัวอย่าง ให้กดปุ่ม “Enable Macros”

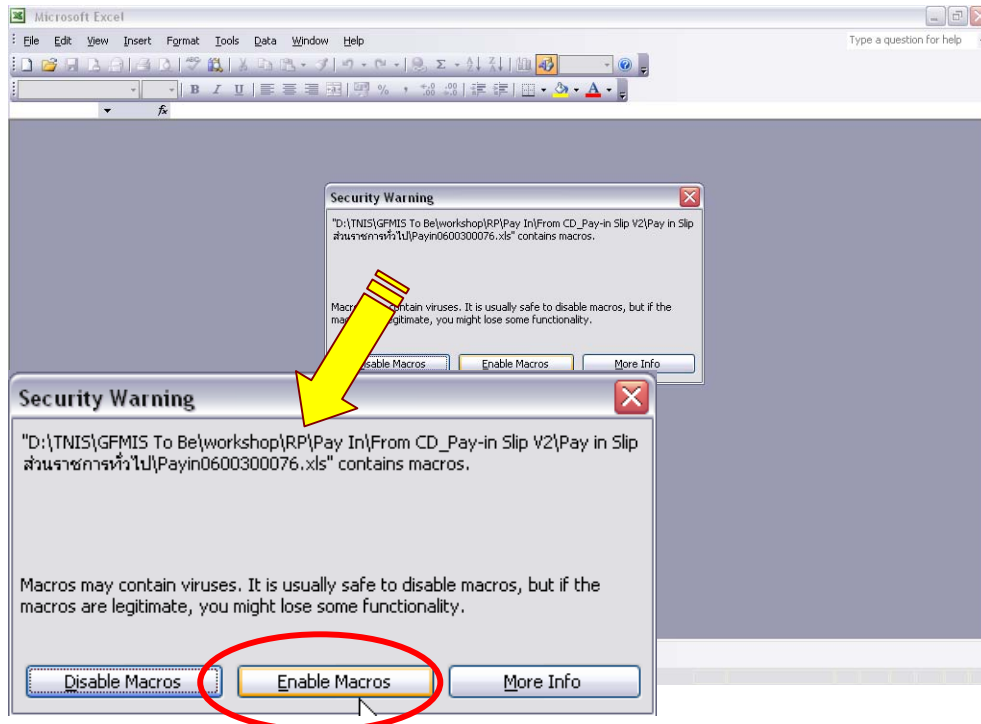

รูปที่ 3 – ตัวอย่างเมื่อเปิดไฟล์บนโปรแกรม Excel 2003

2. ใบรับเงิน (Deposit Slip)

เป็นเอกสารที่ธนาคารกรุงไทย ฯ ออกให้ เพื่อเป็นหลักฐานในการรับเงินจากหน่วยงาน ซึ่งจะแสดงข้อมูลเพื่อให้ทราบว่า หน่วยงานนำส่งเงินประเภทใดที่ธนาคาร

(ตัวอย่าง)

28/01/48 TGFC A THB 110-6-04275-1 สำนักงานคลังจังหวัดขอนแก่น *****4,599.00 CR 15785 110550000-1K50001 *****4,599.00	FEE 0.00/0.00 C
 ธนาคารกรุงไทย KRUNG THAI BANK PUBLIC COMPANY LIMITED	
ประเภทบัญชี <input type="radio"/> ออมทรัพย์ Savings AC <input checked="" type="radio"/> กระแสรายวัน Current AC สาขา 110 สาขาขอนแก่น	เพื่อสาขา For Branch 110 สาขาขอนแก่น
เลขที่บัญชี AC No. 110-6-94275-1	ชื่อบริษัท/หน่วยงาน Company AC Name สำนักงานคลังจังหวัดขอนแก่น
ฝากด้วย Deposit by <input checked="" type="checkbox"/> เงินสด Cash <input type="checkbox"/> รายการโอน TR <input type="checkbox"/> เช็คธนาคาร CB <input type="checkbox"/> เช็คทางธนาคาร CL <input type="checkbox"/> เงินฝากออมทรัพย์ DC	วันที่ Date 28/01/48
วัตถุประสงค์การชำระเงิน	เพื่อย้าย : 69005 คลังจังหวัด-ขอนแก่น
รายละเอียดลูกค้า	หมายเลขอ้างอิงสำหรับส่วนราชการ
การอ้างอิง (รหัสหน่วยงาน) : 0700500095	(1) รายได้แผ่นดิน 0.00
วันที่คิดมูลค่า (วันที่ฝาก) : 28/01/05	(2) เงินฝากคลัง 1,200.78
บัญชีอ้างอิง 3 (รหัสอ้างอิงธนาคาร) : 1101578500005073	(3) เบิกเงินสงคืน 0.00
ยอดเงิน (รวมค่าปรับ) สิ้นค้ารายเก็บเงินเก็บตามถัว-	(4) ส่งแทนเช็คขีดฆ่า 0.00
	(5) Interface รายได้ 0.00
	จ่ายโดย : เงินสด
	*****4,599.00

ตารางเปรียบเทียบรหัสบัญชีแยกประเภท รหัสรายได้ และรหัสแหล่งของเงิน

รหัส บัญชีแยกประเภท						ชื่อบัญชีแยกประเภท	ความหมาย	รหัส รายได้	รหัส แหล่งของเงิน
4	1	01	01	01	01	4. บัญชีรายได้ 4.1 บัญชีรายได้ภาษี บัญชีรายได้ภาษีเงินได้นิติบุคคลธรรมดา	หมายถึง รายได้ภาษีอากรที่เรียกเก็บจากผู้มีหน้าที่เสียภาษีเงินได้นิติบุคคลธรรมดาซึ่งมีเงินได้พึงประเมินเข้าหลักเกณฑ์ที่จะต้องเสียภาษีเงินได้นิติบุคคลธรรมดาตามประมวลรัษฎากร	001	XX19100
4	1	01	01	01	02	บัญชีรายได้ภาษีเงินได้นิติบุคคลธรรมดา กงค.1	หมายถึง รายได้ภาษีเงินได้นิติบุคคลหัก ณ ที่จ่ายจากเงินได้จากการจ้างแรงงานตามประมวลรัษฎากร	001	XX19100
4	1	01	01	01	03	บัญชีรายได้ภาษีเงินได้นิติบุคคลจ่ายคืน	หมายถึง รายได้ภาษีเงินได้นิติบุคคลที่จัดเก็บแล้ว และคืนให้แก่ผู้เสียภาษี เป็นบัญชีปรับมูลค่ารายได้ภาษีเงินได้นิติบุคคล	001	XX19100
4	1	01	01	01	05	บัญชีรายได้ภาษีเงินได้นิติบุคคล	หมายถึง รายได้ภาษีอากรที่เรียกเก็บจากกำไรสุทธิหรือรายได้ของบริษัทจำกัด ห้างหุ้นส่วนจำกัด ห้างหุ้นส่วนสามัญจดทะเบียน และนิติบุคคลประเภทอื่นที่มีลักษณะและเข้าหลักเกณฑ์ที่ต้องมีหน้าที่เสียภาษีเงินได้นิติบุคคลตามประมวลรัษฎากร	002	XX19100
4	1	01	01	01	06	บัญชีรายได้ภาษีเงินได้นิติบุคคลจ่ายคืน	หมายถึง รายได้ภาษีเงินได้นิติบุคคลที่จัดเก็บแล้ว และคืนให้แก่ผู้เสียภาษี เป็นบัญชีปรับมูลค่ารายได้ภาษีเงินได้นิติบุคคล	002	XX19100
4	1	01	01	01	07	บัญชีรายได้ภาษีเงินได้ปิโตรเลียม-หน่วยงานภาครัฐ	หมายถึง รายได้ที่จัดเก็บจากรายได้สุทธิของบริษัทเอกชนและนิติบุคคลอื่น ตามพรบ.ภาษีเงินได้ปิโตรเลียม พ.ศ. 2514 และกฎ	003	XX19100
4	1	01	01	01	08	บัญชีรายได้ภาษีเงินได้ปิโตรเลียม-บุคคลภายนอก	หมายถึง รายได้ที่จัดเก็บจากรายได้สุทธิของบริษัทเอกชนและนิติบุคคลอื่น ตามพรบ.ภาษีเงินได้ปิโตรเลียม พ.ศ. 2514 และกฎ หมายเหตุเกี่ยวข้อง	003	XX19100
4	1	01	01	01	09	บัญชีรายได้ภาษีการเดินทาง	หมายถึง รายได้ที่จัดเป็นภาษีการเดินทาง ตามการจัดประเภทรายได้แผ่นดินของกรมบัญชีกลาง	004	XX19100
4	1	01	01	01	10	บัญชีรายได้ภาษีทรัพย์สิน	หมายถึง รายได้ที่จัดเป็นภาษีทรัพย์สิน ตามการจัดประเภทรายได้แผ่นดินของกรมบัญชีกลาง	060	XX19100
4	1	01	01	01	11	บัญชีรายได้ภาษีมรดก	หมายถึง รายได้ที่จัดเป็นภาษีมรดก ตามการจัดประเภทรายได้แผ่นดินของกรมบัญชีกลาง	070	XX19100
4	1	01	01	01	98	บัญชีรายได้ภาษีเงินได้อื่น	หมายถึง รายได้จากภาษีทางตรงอื่นๆ นอกจากที่ระบุไว้ข้างต้น	080	XX19100
4	1	01	01	01	99	บัญชีรายได้ภาษีเงินได้อื่นจ่ายคืน	หมายถึง รายได้ภาษีทางตรงอื่นที่จัดเก็บแล้ว และคืนให้แก่ผู้เสียภาษี เป็นบัญชีปรับมูลค่ารายได้ภาษีทางตรงอื่น นอกจากรายได้ภาษีเงินได้นิติบุคคลและรายได้ภาษีเงินได้นิติบุคคล	080	XX19100
						4.1.2 บัญชีรายได้ภาษีทางอ้อม			
						4.1.2.1 บัญชีรายได้ภาษีการขายทั่วไป			
4	1	02	01	01	01	บัญชีรายได้ภาษีมูลค่าเพิ่ม	หมายถึง รายได้ภาษีอากรที่จัดเก็บจากมูลค่าที่เพิ่มขึ้นของสินค้าและบริการทุกทอดที่มีการจำหน่ายและให้บริการ ซึ่งเก็บจากผู้ผลิต ผู้ขายส่ง ผู้ขายปลีก ผู้ส่งออก ผู้ให้บริการ และผู้นำเข้า ที่เข้าลักษณะและหลักเกณฑ์ที่ต้องเสียภาษีมูลค่าเพิ่มตามประมวลรัษฎากร	102	XX19100
4	1	02	01	01	02	บัญชีรายได้ภาษีมูลค่าเพิ่มจ่ายคืน	หมายถึง รายได้ภาษีมูลค่าเพิ่มที่จัดเก็บแล้ว และคืนให้แก่ผู้เสียภาษี เป็นบัญชีปรับมูลค่ารายได้ภาษีมูลค่าเพิ่ม	102	XX19100

รหัส บัญชีแยกประเภท						ชื่อบัญชีแยกประเภท	ความหมาย	รหัส รายได้	รหัส แหล่งของเงิน
4	1	02	01	01	04	บัญชีรายได้อำนาจพิเศษ	หมายถึง รายได้อำนาจที่จัดเก็บจากรายได้จากการประกอบธุรกิจบางประเภท จากผู้ประกอบการที่เข้าลักษณะและหลักเกณฑ์ที่ต้องเสียภาษีธุรกิจเฉพาะตามประมวลรัษฎากร	103	XX19100
4	1	02	01	01	05	บัญชีรายได้อำนาจพิเศษจ่ายคืน	หมายถึง รายได้อำนาจพิเศษที่จัดเก็บแล้ว และคืนให้แก่ผู้เสียภาษี เป็นบัญชีปรับมูลค่ารายได้ภาษีธุรกิจเฉพาะ	103	XX19100
4	1	02	01	01	06	บัญชีรายได้อาคารแสดมปี	หมายถึง รายได้อำนาจที่เรียกเก็บจากผู้กระทำนิติกรรมสัญญา ซึ่งต้องทำตราสารที่มีลักษณะต่างๆ ตามที่กำหนดไว้ในบัญชีอัตราอาคารแสดมปี เช่น ผู้เช่าที่ดิน โรงเรือน และสิ่งปลูกสร้าง เป็นต้น โดยอาศัยอำนาจการจัดเก็บตามประมวลรัษฎากร	104	XX19100
4	1	02	01	01	98	บัญชีรายได้อำนาจการขายทั่วไปอื่นจ่ายคืน	หมายถึง รายได้อำนาจการขายทั่วไปอื่นที่จัดเก็บแล้ว และคืนให้แก่ผู้เสียภาษี เป็นบัญชีปรับมูลค่ารายได้จากการขายทั่วไปอื่น นอกจากรายได้ภาษีมูลค่าเพิ่ม และรายได้ภาษีธุรกิจเฉพาะ	105	XX19100
4	1	02	01	01	99	บัญชีรายได้อำนาจการขายทั่วไปอื่น	หมายถึง รายได้อำนาจจากการขายทั่วไปอื่น ๆ นอกจากที่ระบุไว้ข้างต้น	105	XX19100
						4.1.2.2 บัญชีรายได้อำนาจการขายเฉพาะ			
						4.1.2.2.1 บัญชีรายได้อำนาจสรรพสามิต			
4	1	02	02	01	01	บัญชีรายได้อำนาจสรรพสามิตจากการนำเข้า	หมายถึง รายได้อำนาจที่จัดเก็บจากการนำเข้า ผลิตภัณฑ์บางประเภท หรือจากกลุ่มของผลิตภัณฑ์บางประเภท ตามพรบ.สรรพสามิต พ.ศ.2527 และกฎหมายที่เกี่ยวข้อง	211	XX19100
4	1	02	02	01	02	บัญชีรายได้อำนาจรถจักรยานยนต์	หมายถึง รายได้อำนาจที่จัดเก็บจากผลิตภัณฑ์รถจักรยานยนต์ ตามพรบ.สรรพสามิต พ.ศ.2527 และกฎหมายที่เกี่ยวข้อง	201	XX19100
4	1	02	02	01	03	บัญชีรายได้อำนาจสุราและแสดมปีสุรา	หมายถึง รายได้อำนาจที่จัดเก็บจากผลิตภัณฑ์สุรา ตามพรบ.สุรา พ.ศ.2493 และกฎหมายที่เกี่ยวข้อง	203	XX19100
4	1	02	02	01	04	บัญชีรายได้อำนาจเบียร์	หมายถึง รายได้อำนาจที่จัดเก็บจากผลิตภัณฑ์เบียร์ ตามพรบ.สุรา พ.ศ.2493 และกฎหมายที่เกี่ยวข้อง	204	XX19100
4	1	02	02	01	05	บัญชีรายได้อำนาจเครื่องดื่มไม่มีแอลกอฮอล์	หมายถึง รายได้อำนาจที่จัดเก็บจากผลิตภัณฑ์เครื่องดื่มที่ไม่มีแอลกอฮอล์ ตามพรบ.สรรพสามิต พ.ศ.2527 และกฎหมายที่เกี่ยวข้อง	205	XX19100
4	1	02	02	01	06	บัญชีรายได้อำนาจยาสูบและแสดมปียาสูบ	หมายถึง รายได้อำนาจที่จัดเก็บจากผลิตภัณฑ์ยาสูบ ตามพรบ.ยาสูบ พ.ศ.2509 และกฎหมายที่เกี่ยวข้อง	207	XX19100
4	1	02	02	01	07	บัญชีรายได้อำนาจน้ำมันและผลิตภัณฑ์น้ำมัน	หมายถึง รายได้อำนาจที่จัดเก็บจากผลิตภัณฑ์ปิโตรเลียมตามพรบ.สรรพสามิต พ.ศ.2527 และกฎหมายที่เกี่ยวข้อง	210	XX19100
4	1	02	02	01	08	บัญชีรายได้อำนาจเครื่องไฟฟ้า	หมายถึง รายได้อำนาจที่จัดเก็บจากอุปกรณ์เครื่องใช้ไฟฟ้า ตามพรบ.สรรพสามิต พ.ศ.2527 และกฎหมายที่เกี่ยวข้อง	212	XX19100
4	1	02	02	01	09	บัญชีรายได้อำนาจรถยนต์	หมายถึง รายได้อำนาจที่จัดเก็บจากรถยนต์ ตามพรบ.สรรพสามิต พ.ศ.2527 และกฎหมายที่เกี่ยวข้อง	214	XX19100
4	1	02	02	01	10	บัญชีรายได้อำนาจเบตเตอรี่	หมายถึง รายได้อำนาจที่จัดเก็บจากผลิตภัณฑ์เบตเตอรี่ ตามพรบ.สรรพสามิต พ.ศ.2527 และกฎหมายที่เกี่ยวข้อง	250	XX19100
4	1	02	02	01	11	บัญชีรายได้อำนาจผลิตภัณฑ์เครื่องหอมและเครื่องสำอาง	หมายถึง รายได้อำนาจที่จัดเก็บจากผลิตภัณฑ์น้ำหอมและเครื่องสำอางค์ ตามพรบ.สรรพสามิต พ.ศ.2527 และกฎหมายที่เกี่ยวข้อง	216	XX19100
4	1	02	02	01	12	บัญชีรายได้อำนาจแก้วและเครื่องแก้ว	หมายถึง รายได้อำนาจที่จัดเก็บจากผลิตภัณฑ์แก้วและเครื่องแก้ว ตามพรบ.สรรพสามิต พ.ศ.2527 และกฎหมายที่เกี่ยวข้อง	213	XX19100

รหัส บัญชีแยกประเภท						ชื่อบัญชีแยกประเภท	ความหมาย	รหัส รายได้	รหัส แหล่งของเงิน
4	1	02	02	01	13	บัญชีรายได้ภาษีเรือ	หมายถึง รายได้ภาษีที่จัดเก็บจากเรือยอชต์ ตามพรบ.สรรพสามิต พ.ศ.2527 และกฎหมายที่เกี่ยวข้อง	215	XX19100
4	1	02	02	01	14	บัญชีรายได้ค่าธรรมเนียมประทับตราไฟ	หมายถึง รายได้ภาษีที่จัดเก็บจากผลิตภัณฑ์ไฟ ตามพรบ.ไฟ พ.ศ.2486 และกฎหมายที่เกี่ยวข้อง	218	XX19100
4	1	02	02	01	15	บัญชีรายได้ภาษีพรมและสิ่งทอปูพื้นอื่น ๆ	หมายถึง รายได้ภาษีที่จัดเก็บจากผลิตภัณฑ์พรมและสิ่งทอปูพื้นอื่น ๆ ตามพรบ.สรรพสามิต พ.ศ.2527 และกฎหมายที่เกี่ยวข้อง	219	XX19100
4	1	02	02	01	17	บัญชีรายได้ภาษีสรรพสามิตจ่ายคืน	หมายถึง รายได้ภาษีธุรกิจสรรพสามิตที่จัดเก็บแล้ว และคืนให้แก่ผู้เสียภาษี เป็นบัญชีปรับมูลค่ารายได้ภาษีสรรพสามิต	403	XX19100
4	1	02	02	01	19	บัญชีรายได้ภาษีสำหรับสินค้าสารทำลายชั้นบรรยากาศโอโซนฯ	หมายถึง รายได้ภาษีที่จัดเก็บเฉพาะผลิตภัณฑ์บางประเภท หรือจากกลุ่มของผลิตภัณฑ์บางประเภท บัญชีนี้ครอบคลุมภาษีสรรพสามิตที่จัดเก็บจากสินค้าสารทำลายชั้นบรรยากาศโอโซน ประเภทอนุพันธ์ฮาโลเจนเต็ลของไฮโดรคาร์บอน ตามพรบ.สรรพสามิต พ.ศ.2527 และกฎหมายที่เกี่ยวข้อง	403	XX19100
4	1	02	02	01	99	บัญชีรายได้ภาษีสรรพสามิตอื่น	หมายถึง รายได้ภาษีที่จัดเก็บเฉพาะผลิตภัณฑ์บางประเภท หรือจากกลุ่มของผลิตภัณฑ์บางประเภท บัญชีนี้ครอบคลุมภาษีสรรพสามิตที่จัดเก็บจากผลิตภัณฑ์อื่น ๆ นอกจากที่ระบุไว้ข้างต้น ตามพรบ.สรรพสามิต พ.ศ.2527 และกฎหมายที่เกี่ยวข้อง	403	XX19100
4.1.2.2.2 บัญชีรายได้ภาษีบริการเฉพาะ									
4	1	02	02	02	01	บัญชีรายได้ภาษีสถานบริการเฉพาะให้ความบันเทิง	หมายถึง รายได้ภาษีที่จัดเก็บจากรายได้ค่าบริการของสถานบริการให้ความบันเทิง เช่น ไนต์คลับ และดิสโก้เทค เป็นต้น ตามพรบ.สรรพสามิต พ.ศ.2527 และกฎหมายที่เกี่ยวข้อง	217	XX19100
4	1	02	02	02	02	บัญชีรายได้ภาษีบริการเฉพาะจ่ายคืน	หมายถึง รายได้ภาษีบริการเฉพาะที่จัดเก็บแล้ว และคืนให้แก่ผู้เสียภาษี เป็นบัญชีปรับมูลค่ารายได้ภาษีบริการเฉพาะ	217	XX19100
4	1	02	02	02	03	บัญชีรายได้ภาษีกิจการโทรคมนาคม	หมายถึง รายได้ภาษีที่จัดเก็บจากรายรับของกิจการโทรคมนาคม เช่น กิจการโทรศัพท์พื้นฐาน กิจการโทรศัพท์เคลื่อนที่หรือวิทยุโทรคมนาคมระบบเซลลูลาร์ เป็นต้น ตามพรบ.สรรพสามิต พ.ศ.2527 และกฎหมายที่เกี่ยวข้อง	202	XX19100
4	1	02	02	02	04	บัญชีรายได้ภาษีสถานบริการอื่น	หมายถึง รายได้ภาษีที่จัดเก็บจากสถานบริการประเภทอื่น เช่น สนามม้า สนามกอล์ฟ สถานอาบอบนวด เป็นต้น ตามพรบ.สรรพสามิต พ.ศ.2527 และกฎหมายที่เกี่ยวข้อง	202	XX19100
4	1	02	02	02	99	บัญชีรายได้ภาษีบริการเฉพาะอื่น	หมายถึง รายได้ภาษีบริการเฉพาะอื่นนอกจากที่ระบุไว้ข้างต้น ตามพรบ.สรรพสามิต พ.ศ.2527 และกฎหมายที่เกี่ยวข้อง	202	XX19100
4.1.2.3 บัญชีรายได้ภาษีสินค้าเข้า-ออก									
4	1	02	03	01	01	บัญชีรายได้อากรขาเข้า	หมายถึง รายได้ภาษีอากรที่จัดเก็บจากสินค้านำเข้าในประเทศ ตามพระราชกำหนดกักอัตราศุลกากร พ.ศ.2530 และที่แก้ไขเพิ่มเติม	302	XX19100
4	1	02	03	01	02	บัญชีรายได้อากรขาออก	หมายถึง รายได้ภาษีอากรที่จัดเก็บจากสินค้าที่ส่งออก ตามพระราชกำหนดกักอัตราศุลกากร พ.ศ.2530 และที่แก้ไขเพิ่มเติม	301	XX19100
4	1	02	03	01	03	บัญชีรายได้อากรขาเข้าจ่ายคืน	หมายถึง รายได้อากรขาเข้าที่จัดเก็บแล้ว และคืนให้แก่ผู้เสียภาษี เป็นบัญชีปรับมูลค่ารายได้อากรขาเข้า	302	XX19100
4	1	02	03	01	04	บัญชีรายได้อากรขาออกจ่ายคืน	หมายถึง รายได้อากรขาออกที่จัดเก็บแล้ว และคืนให้แก่ผู้เสียภาษี เป็นบัญชีปรับมูลค่ารายได้อากรขาออก	301	XX19100

รหัส บัญชีแยกประเภท						ชื่อบัญชีแยกประเภท	ความหมาย	รหัส รายได้	รหัส แหล่งของเงิน
						4.1.3 บัญชีรายได้ภาษีลักษณะอื่น			
4	1	03	01	01	01	บัญชีรายได้ค่าปรับภาษี	หมายถึง รายได้จากค่าปรับและบทลงโทษที่เกี่ยวกับความคิดด้านภาษีอากร เช่น บทลงโทษที่เกี่ยวกับการชำระภาษีช้ากว่าเวลาที่กำหนดหรือไม่ชำระภาษี และการลักลอบนำสินค้าเข้าโดยหลีกเลี่ยงพิธีการศุลกากร	803	XX19100
4	1	03	01	01	98	บัญชีรายได้ภาษีอื่น	หมายถึง รายได้จากภาษีลักษณะอื่นนอกจากที่ระบุไว้ข้างต้น	517	XX19100
4	1	03	01	01	99	บัญชีรายได้ภาษีอื่นจ่ายคืน	หมายถึง รายได้จากภาษีลักษณะอื่นที่จัดเก็บแล้ว และคืนให้แก่ผู้เสียภาษี เป็นบัญชีปรับมูลค่ารายได้ภาษีลักษณะอื่น	517	XX19100
						4.1.4 บัญชีปรับมูลค่ารายได้หมวดภาษีอากร			
4	1	04	01	01	01	บัญชีรายได้จัดสรรเพื่อชดเชยการส่งออก	หมายถึง บัญชีเพื่อปรับมูลค่ารายได้ภาษี เนื่องจากต้องกันเงินไว้เพื่อชดเชยการส่งออกตามพรบ.ชดเชยค่าภาษีอากรสินค้าส่งออกที่ผลิตในราชอาณาจักร พ.ศ. 2524 และกฎหมายที่เกี่ยวข้อง	517	XX19100
4	1	04	01	01	02	บัญชีรายได้จัดสรรให้อปท.	หมายถึง บัญชีเพื่อปรับมูลค่ารายได้ภาษี เนื่องจากต้องจัดสรรเงินรายได้ภาษีที่จัดเก็บไว้ส่วนหนึ่งไปให้แก่องค์กรปกครองส่วนท้องถิ่น	517	XX19100
4	1	04	01	01	03	บัญชีรายได้จัดสรรตามพรบ.ให้ท้องถิ่น	หมายถึง บัญชีเพื่อปรับมูลค่ารายได้ภาษีเนื่องจากต้องจัดสรรเงินรายได้ภาษีที่จัดเก็บได้ส่วนหนึ่งไปให้แก่อปท. ตามพรบ.กำหนดแผนและขั้นตอนการกระจายอำนาจให้แก่องค์กรปกครองส่วนท้องถิ่น พ.ศ. 2542 และกฎหมายที่เกี่ยวข้อง	517	XX19100
4	1	04	01	01	04	บัญชีรายได้จัดสรรเป็นเงินนอกงบประมาณ.	หมายถึง บัญชีเพื่อปรับมูลค่ารายได้แผ่นดินประเภทภาษีตามระเบียบที่เกี่ยวข้องซึ่งระบุให้หน่วยงานหักเงินรายได้แผ่นดินประเภทภาษีที่เก็บได้เป็นรายได้ประเภทเงินนอกงบประมาณของหน่วยงาน	517	XX19100
4	1	04	01	01	99	บัญชีรายได้จัดสรรเพื่อการอื่น	หมายถึง บัญชีเพื่อปรับมูลค่ารายได้ภาษี เนื่องจากกรณีอื่นๆ นอกจากที่ระบุไว้ข้างต้น	517	XX19100
						4.2 บัญชีรายได้ที่ไม่ใช่ภาษีของแผ่นดิน			
						4.2.1 บัญชีรายได้ค่าธรรมเนียมและบริการ			
						4.2.1.1 บัญชีรายได้ภาษีลักษณะอนุญาต			
4	2	01	01	01	01	บัญชีรายได้ค่าใบอนุญาตวิทยุโทรทัศน์	หมายถึง รายได้จากการออกใบอนุญาตประกอบกิจการวิทยุโทรทัศน์ ใบแทนใบอนุญาต การต่ออายุใบอนุญาต และการโอนใบอนุญาต ตามพรบ.วิทยุกระจายเสียงและวิทยุโทรทัศน์ พ.ศ.2498 และกฎหมายที่เกี่ยวข้อง	401	XX19200
4	2	01	01	01	02	บัญชีรายได้ค่าใบอนุญาตวิทยุคมนาคม	หมายถึง รายได้จากการออกใบอนุญาตประกอบกิจการวิทยุคมนาคม ใบแทนใบอนุญาต การต่ออายุใบอนุญาต และการโอนใบอนุญาต ตามกฎหมายที่เกี่ยวข้อง	407	XX19200
4	2	01	01	01	03	บัญชีรายได้ค่าใบอนุญาตยาง	หมายถึง รายได้จากการออกใบอนุญาตประกอบกิจการยาง ใบแทนใบอนุญาต การต่ออายุใบอนุญาต และการโอนใบอนุญาต ตามพรบ.ควบคุมยาง พ.ศ.2481 และกฎหมายที่เกี่ยวข้อง	405	XX19200
4	2	01	01	01	04	บัญชีรายได้ค่าใบอนุญาตด้านป่าไม้	หมายถึง รายได้จากการออกใบอนุญาตประกอบกิจการด้านป่าไม้ ใบแทนใบอนุญาต การต่ออายุใบอนุญาต และการโอนใบอนุญาต ตามกฎหมายที่เกี่ยวข้อง	404	XX19200

รหัส บัญชีแยกประเภท						ชื่อบัญชีแยกประเภท	ความหมาย	รหัส รายได้	รหัส แหล่งของเงิน
4	2	01	01	01	05	บัญชีรายได้ค่าใบอนุญาตการพนัน	หมายถึง รายได้จากการออกใบอนุญาตประกอบกิจการด้านการพนัน ใบแทนใบอนุญาต การต่ออายุใบอนุญาต และการโอนใบอนุญาต ตามพรบ.การพนัน พ.ศ.2478 และกฎหมายที่เกี่ยวข้อง	408	XX19200
4	2	01	01	01	06	บัญชีรายได้ค่าใบอนุญาตสาธารณสุข	หมายถึง รายได้จากการออกใบอนุญาตประกอบกิจการด้านสาธารณสุข ใบแทนใบอนุญาต การต่ออายุใบอนุญาต และการโอนใบอนุญาต ตามพรบ.อาหาร พ.ศ.2522 , พรบ.ยา พ.ศ.2522 และกฎหมายที่เกี่ยวข้อง	411	XX19200
4	2	01	01	01	07	บัญชีรายได้ค่าใบอนุญาตอาวุธปืนและดอกไม้เพลิง	หมายถึง รายได้จากการออกใบอนุญาตประกอบกิจการอาวุธปืนและดอกไม้เพลิง ใบแทนใบอนุญาต การต่ออายุใบอนุญาต และการโอนใบอนุญาต ตามพรบ. อาวุธปืน เครื่องกระสุนปืน วัตถุระเบิด ดอกไม้เพลิง และสิ่งเทียมอาวุธปืน พ.ศ.2490 และกฎหมายที่เกี่ยวข้อง	409	XX19200
4	2	01	01	01	08	บัญชีรายได้ค่าใบอนุญาตน้ำบาดาล	หมายถึง รายได้จากการออกใบอนุญาตประกอบกิจการน้ำบาดาล ใบแทนใบอนุญาต การต่ออายุใบอนุญาต และการโอนใบอนุญาต ตามพรบ. น้ำบาดาล พ.ศ.2520 และกฎหมายที่เกี่ยวข้อง	412	XX19200
4	2	01	01	01	09	บัญชีรายได้ค่าใบอนุญาตสงวนและคุ้มครองสัตว์ป่า	หมายถึง รายได้จากการออกใบอนุญาตประกอบกิจการนำเข้าและส่งออกสัตว์ป่าคุ้มครอง ใบแทนใบอนุญาต การต่ออายุใบอนุญาต และการโอนใบอนุญาต พรบ.สงวนและคุ้มครองสัตว์ป่า พ.ศ. 2535 และกฎหมายที่เกี่ยวข้อง	413	XX19200
4	2	01	01	01	10	บัญชีรายได้ค่าธรรมเนียมใบอนุญาตจัดหางานให้คนงานทำงานในประเทศ	หมายถึง รายได้จากการออกใบอนุญาตประกอบกิจการจัดหางานให้คนงานทำงานในประเทศ ใบแทนใบอนุญาต การต่ออายุใบอนุญาต และการโอนใบอนุญาต ตามพรบ.จัดหางานและคุ้มครองคนหางาน (ฉบับที่ 2) พ.ศ.2537 และกฎหมายที่เกี่ยวข้อง	673	XX19200
4	2	01	01	01	11	บัญชีรายได้ค่าใบอนุญาตประมูลสุรา	หมายถึง รายได้จากการออกใบอนุญาตประกอบกิจการประมูลสุรา ใบแทนใบอนุญาต การต่ออายุใบอนุญาต และการโอนใบอนุญาต ตามกฎหมายที่เกี่ยวข้อง	402	XX19200
4	2	01	01	01	12	บัญชีรายได้ค่าใบอนุญาตต่างด้าว	หมายถึง รายได้จากการออกใบสำคัญประจำตัวคนต่างด้าว ใบสำคัญแสดงถิ่นที่อยู่ ใบแทนใบอนุญาต การต่ออายุใบอนุญาต และการโอนใบอนุญาต ตามพรบ.การทำงานของคนต่างด้าว พ.ศ.2521 และกฎหมายที่เกี่ยวข้อง	406	XX19200
4	2	01	01	01	13	บัญชีรายได้ค่าธรรมเนียมใบอนุญาตให้คนงานเพื่อไปทำงานในต่างประเทศ	หมายถึง รายได้จากการออกใบอนุญาตประกอบกิจการจัดหางานให้คนงานไปทำงานในต่างประเทศ ใบแทนใบอนุญาต การต่ออายุใบอนุญาต และการโอนใบอนุญาต ตามพรบ.จัดหางานและคุ้มครองคนหางาน (ฉบับที่ 2) พ.ศ.2537 และกฎหมายที่เกี่ยวข้อง	674	XX19200
4	2	01	01	01	99	บัญชีรายได้ค่าธรรมเนียมใบอนุญาตอื่น	หมายถึง รายได้จากการออกใบอนุญาตประกอบกิจการอื่นนอกจากที่ระบุไว้ข้างต้น ใบแทนใบอนุญาต การต่ออายุใบอนุญาต และการโอนใบอนุญาต ตามกฎหมายที่เกี่ยวข้อง	410	XX19200
4.2.1.2 บัญชีรายได้แสดมปีฎชากรและค่าปรับ									
4	2	01	02	01	01	บัญชีรายได้แสดมปีฎชากร	หมายถึง รายได้จากการขายแสดมปีฎชากร และค่าธรรมเนียม ค่าปรับของศาล ต่าง ๆ ในคดีแพ่ง คดีอาญา รวมทั้งคดีปกครอง ตามกฎหมายที่เกี่ยวข้อง	801	XX19200
4	2	01	02	01	02	บัญชีรายได้ค่าปรับสุรา	หมายถึง รายได้ค่าปรับที่เกี่ยวข้องกับความผิดด้านสุรา ตามกฎหมายที่เกี่ยวข้อง	802	XX19200

รหัส บัญชีแยกประเภท						ชื่อบัญชีแยกประเภท	ความหมาย	รหัส รายได้	รหัส แหล่งของเงิน
4	2	01	02	01	03	บัญชีรายได้อัปรับเปรียบเทียบคดี	หมายถึง รายได้อัปรับที่เก็บจากผู้กระทำผิดกฎหมายในความผิดที่ ระบุนโยบายปรับ ซึ่งจัดเก็บตามกฎหมายและระเบียบที่มีอยู่ในอำนาจ หน้าที่ของหน่วยงานผู้จัดเก็บ ตามพรบ.รณนค์ พรบ.การขนส่งทาง บก และกฎหมายที่เกี่ยวข้อง	804	XX19200
4	2	01	02	01	04	บัญชีรายได้อัปรับจากการกระทำผิด พ.ร.บ. จราจรทางบก	หมายถึง รายได้อัปรับที่เกี่ยวข้องกับความผิดด้านกฎจราจร ตามกฎ หมายที่เกี่ยวข้อง	805	XX19200
4	2	01	02	01	05	บัญชีรายได้อัปรับจากการริบทรัพย์และการชดเชยค่า เสียหาย	หมายถึง รายได้จากเงินที่เรียกเก็บจากข้าราชการ ลูกจ้าง หรือบุคคล ภายนอกที่ทำทรัพย์สินของทางราชการเสียหายหรือสูญหาย ตามกฎ หมายที่เกี่ยวข้อง	815	XX19200
4	2	01	02	01	06	บัญชีรายได้อัปรับเงินชดใช้จากการผิดสัญญาการ ศึกษาและดูงาน	หมายถึง รายได้จากเงินที่เรียกเก็บจากบุคคล หรือข้าราชการผู้ได้รับ ทุนของทางราชการ หรือจากข้าราชการที่ขออนุมัติลาเพื่อไปศึกษา ต่อ อบรม หรือปฏิบัติการวิจัย ณ ต่างประเทศ แล้วไม่กลับมารับราชการ หรือกลับมาแล้วรับราชการไม่ครบตามสัญญา ตามกฎหมายที่ เกี่ยวข้อง	816	XX19200
4	2	01	02	01	99	บัญชีรายได้อัปรับอื่น	หมายถึง รายได้อัปรับผิดสัญญารับจ้างหรือการซื้อขาย และ อื่นๆ นอกจากที่ระบุไว้ข้างต้น ตามกฎหมายที่เกี่ยวข้อง	810	XX19200
4.2.1.3 บัญชีรายได้อัปรับทรัพย์สินราชการ									
4	2	01	03	01	01	บัญชีรายได้อัปรับค่าภาคหลวงแร่	หมายถึง รายได้อัปรับจากการให้กิจการเช่าเหมืองหรือซากฟอสซิล ตามพ รบ.พิทักษ์อัตราค่าภาคหลวงแร่ พ.ศ.2509 และกฎหมายที่เกี่ยวข้อง	226	XX19200
4	2	01	03	01	02	บัญชีรายได้อัปรับค่าภาคหลวงปิโตรเลียม	หมายถึง รายได้อัปรับจากการให้สัมปทานในการขุดเจาะน้ำมันเพื่อสกัดน้ำ มันในระยะเวลาหนึ่ง ๆ ตามพรบ.ปิโตรเลียม (ฉบับที่ 4) พ.ศ.2532 และกฎหมายที่เกี่ยวข้อง	227	XX19200
4	2	01	03	01	03	บัญชีรายได้อัปรับค่าการประมง	หมายถึง รายได้อัปรับจากการให้สิทธิใช้ประโยชน์ในพื้นที่น้ำที่ยังไม่มีการ จัดการให้เป็นที่ดินปลา ตามพรบ. การประมง พ.ศ.2490 และฉบับแก้ไข เพิ่มเติม	222	XX19200
4	2	01	03	01	04	บัญชีรายได้อัปรับค่าภาคหลวงไม้สัก	หมายถึง รายได้อัปรับจากการให้สัมปทานตัดไม้สักบนพื้นที่ของรัฐบาลที่ ไม่มีการเพาะปลูก ตามกฎหมายที่เกี่ยวข้อง	223	XX19200
4	2	01	03	01	05	บัญชีรายได้อัปรับค่าภาคหลวงไม้กระยาเลย	หมายถึง รายได้อัปรับจากการให้สัมปทานตัดไม้กระยาเลย บนพื้นที่ ของรัฐบาลที่ไม่มีการเพาะปลูก ตามกฎหมายที่เกี่ยวข้อง	224	XX19200
4	2	01	03	01	06	บัญชีรายได้อัปรับค่าภาคหลวงพินถ่านและของป่าอื่น	หมายถึง รายได้อัปรับจากการให้สัมปทานตัดไม้เพื่อทำเป็นเชื้อเพลิง ถ่าน หินและของป่าอื่น ๆ บนเนื้อที่ของป่าซึ่งรัฐบาลเป็นเจ้าของ ตามกฎ หมายที่เกี่ยวข้อง	225	XX19200
4	2	01	03	01	99	บัญชีรายได้อัปรับทรัพย์สินราชการอื่น	หมายถึง รายได้อัปรับจากการให้เช่าที่ดิน สินทรัพย์ชั้นใต้ผิวดิน และ สินทรัพย์ที่เกิดขึ้นเองตามธรรมชาติ นอกจากที่ระบุไว้ข้างต้น ตามกฎหมายที่เกี่ยวข้อง	225	XX19200
4.2.2 บัญชีรายได้อัปรับการขายสินค้าและบริการของแผ่นดิน									
4.2.2.1 บัญชีรายได้อัปรับค่าธรรมเนียมบริการของแผ่นดิน									
4	2	02	01	01	01	บัญชีรายได้อัปรับค่าธรรมเนียมการบิน	หมายถึง รายได้อัปรับค่าธรรมเนียมการจัดการที่เกี่ยวข้องกับการให้บริการ เครื่องบิน ตามกฎหมายที่เกี่ยวข้อง	656	XX19200
4	2	02	01	01	02	บัญชีรายได้อัปรับค่าธรรมเนียมการใช้สนามบิน	หมายถึง รายได้อัปรับค่าธรรมเนียมการจัดการที่เกี่ยวข้องกับการให้บริการ ของสนามบิน ตามกฎหมายที่เกี่ยวข้อง	657	XX19200

รหัส บัญชีแยกประเภท						ชื่อบัญชีแยกประเภท	ความหมาย	รหัส รายได้	รหัส แหล่งของเงิน
4	2	02	01	01	03	บัญชีรายได้ค่าธรรมเนียมจดทะเบียนการค้า	หมายถึง รายได้ค่าธรรมเนียมการจัดการที่เกี่ยวข้องกับการให้บริการจดทะเบียนการค้า ตามพรบ.ประกันวินาศภัย พ.ศ.2535 พรบ.สิทธิบัตร พ.ศ.2522 และกฎหมายที่เกี่ยวข้อง	663	XX19200
4	2	02	01	01	04	บัญชีรายได้ค่าธรรมเนียมควบคุมโรคระบาดสัตว์	หมายถึง รายได้ค่าธรรมเนียมการจัดการที่เกี่ยวข้องกับการควบคุมโรคระบาดของสัตว์ ตามกฎหมายที่เกี่ยวข้อง	652	XX19200
4	2	02	01	01	05	บัญชีรายได้ค่าธรรมเนียมโรงงาน	หมายถึง รายได้จากค่าธรรมเนียมใบอนุญาตในการประกอบกิจการโรงงาน ใบอนุญาตขยายโรงงานและการต่ออายุใบอนุญาต ตามพรบ. โรงงาน พ.ศ.2535 และกฎหมายที่เกี่ยวข้อง	664	XX19200
4	2	02	01	01	06	บัญชีรายได้ค่าตอบแทนจากการใช้ความถี่วิทยุ	หมายถึง รายได้ค่าธรรมเนียมการจัดการที่เกี่ยวข้องกับการใช้คลื่นความถี่ทางวิทยุ ตามกฎหมายที่เกี่ยวข้อง	826	XX19200
4	2	02	01	01	07	บัญชีรายได้ค่าธรรมเนียมวิเคราะห์ปฏึก	หมายถึง รายได้ค่าธรรมเนียมการจัดการที่เกี่ยวข้องกับการให้บริการเกี่ยวกับปฏึก ตามพรบ.ปฏึก พ.ศ.2518 และกฎหมายที่เกี่ยวข้อง	667	XX19200
4	2	02	01	01	08	บัญชีรายได้ค่าธรรมเนียมการประมง	หมายถึง รายได้ค่าธรรมเนียมการจัดการที่เกี่ยวข้องกับการให้บริการการประมง ตามกฎหมายที่เกี่ยวข้อง	654	XX19200
4	2	02	01	01	09	บัญชีรายได้ค่าธรรมเนียมบำรุงป่า	หมายถึง รายได้ค่าธรรมเนียมการจัดการที่เกี่ยวข้องกับการให้บริการป่าไม้ ตามกฎหมายที่เกี่ยวข้อง	655	XX19200
4	2	02	01	01	10	บัญชีรายได้ค่าธรรมเนียมน้ำบาดาล	หมายถึง รายได้ค่าธรรมเนียมการจัดการที่เกี่ยวข้องกับการใช้น้ำจากบ่อบาดาล ตามพรบ.น้ำบาดาล พ.ศ.2520 และกฎหมายที่เกี่ยวข้อง	668	XX19200
4	2	02	01	01	11	บัญชีรายได้ค่าธรรมเนียมกรรมสิทธิ์ที่ดิน	หมายถึง รายได้ค่าธรรมเนียมการจัดการที่เกี่ยวข้องกับการออกโฉนดที่ดิน ตามกฎหมายที่เกี่ยวข้อง	669	XX19200
4	2	02	01	01	12	บัญชีค่าธรรมเนียมการขนส่งทางบก	หมายถึง รายได้ค่าธรรมเนียมการจัดการที่เกี่ยวข้องกับการให้บริการขนส่งทางบก ตามพรบ.การขนส่ง พ.ศ.2522 ตามกฎหมายที่เกี่ยวข้อง	658	XX19200
4	2	02	01	01	13	บัญชีรายได้ค่าธรรมเนียมที่ดินและค่าจดทะเบียนอสังหาริมทรัพย์	หมายถึง รายได้ค่าธรรมเนียมการจัดการที่เกี่ยวข้องกับการให้บริการจัดรูปที่ดิน ตามกฎหมายที่เกี่ยวข้อง	650	XX19200
4	2	02	01	01	14	บัญชีรายได้ค่าธรรมเนียมแร่	หมายถึง รายได้ค่าธรรมเนียมการจัดการที่เกี่ยวข้องกับการทำเหมืองแร่ ตามพรบ.แร่ (ฉบับที่ 2) พ.ศ.2516 และกฎหมายที่เกี่ยวข้อง	662	XX19200
4	2	02	01	01	15	บัญชีรายได้ค่าธรรมเนียมปิโตรเลียม	หมายถึง รายได้ค่าธรรมเนียมการจัดการที่เกี่ยวข้องกับการให้บริการปิโตรเลียม ตามกฎหมายที่เกี่ยวข้อง	660	XX19200
4	2	02	01	01	16	บัญชีรายได้ค่าธรรมเนียมประจุน้ำ	หมายถึง รายได้ค่าธรรมเนียมการจัดการที่เกี่ยวข้องกับการให้บริการประจุน้ำ ตามพรบ.การชลประทานหลวง (ฉบับที่3) พ.ศ.2507 และกฎหมายที่เกี่ยวข้อง	653	XX19200
4	2	02	01	01	17	บัญชีรายได้ค่าธรรมเนียมการขนส่งทางน้ำ	หมายถึง รายได้ค่าธรรมเนียมการจัดการที่เกี่ยวข้องกับการให้บริการขนส่งทางน้ำ พรบ.การเดินเรือในน่านน้ำไทย และกฎหมายที่เกี่ยวข้อง	659	XX19200
4	2	02	01	01	18	บัญชีรายได้ค่าธรรมเนียมประกอบอาชีพคนต่างด้าว	หมายถึง รายได้ค่าธรรมเนียมการจัดการที่เกี่ยวข้องกับการออกใบอนุญาตให้คนต่างด้าวทำงาน พรบ.การทำงานของคนต่างด้าว พ.ศ.2521 และกฎหมายที่เกี่ยวข้อง	666	XX19200
4	2	02	01	01	21	บัญชีรายได้ค่าธรรมเนียมการกงสุล	หมายถึง รายได้ค่าธรรมเนียมการตรวจลงตราหนังสือเดินทาง ค่าธรรมเนียมออกหนังสือเดินทาง และค่าธรรมเนียมนิติกรณ์ ตามกฎหมายที่เกี่ยวข้อง	667	XX19200

รหัส บัญชีแยกประเภท						ชื่อบัญชีแยกประเภท	ความหมาย	รหัส รายได้	รหัส แหล่งของเงิน
4	2	02	01	01	22	บัญชีรายได้ค่าธรรมเนียมสัมปทาน	หมายถึง รายได้ค่าธรรมเนียมการจัดการที่เกี่ยวข้องกับการให้สัมปทาน ตามกฎหมายที่เกี่ยวข้อง	665	XX19200
4	2	02	01	01	24	บัญชีรายได้ค่าตรวจสอบคุณภาพชีวิตสัตว์	หมายถึง รายได้ค่าธรรมเนียมการจัดการที่เกี่ยวข้องกับการตรวจสอบคุณภาพชีวิตสัตว์ ตามกฎหมายที่เกี่ยวข้อง	827	XX19200
4	2	02	01	01	25	บัญชีรายได้ค่าธรรมเนียมการกงสุล-หน่วยงานในต่างประเทศ	หมายถึง รายได้ค่าธรรมเนียมการตรวจลงตราหนังสือเดินทาง ค่าธรรมเนียมออกหนังสือเดินทาง และค่าธรรมเนียมนิติกรณที่หน่วยงานในต่างประเทศเป็นผู้จัดเก็บและนำส่ง บัญชีนี้ถือเป็นบัญชีระหว่างกัน(BP) กับบัญชีค่าใช้จ่ายนำส่งรายได้แผ่นดิน-หน่วยงานในต่างประเทศ รหัสบัญชี	667	XX19200
4	2	02	01	01	26	บัญชีรายได้ค่าธรรมเนียมศุลกากร	หมายถึง รายได้จากค่าธรรมเนียมปล่อยเรือ และค่าธรรมเนียมประกาศตามพรบ.ศุลกากร พรบ.การเดินเรือในน่านน้ำไทย และกฎหมายที่เกี่ยวข้อง	651	XX19200
4	2	02	01	01	27	บัญชีรายได้จากการให้บริการโทรคมนาคม	หมายถึง รายได้ที่เกิดจากการให้บริการโทรคมนาคมที่ไม่ต้องเสียภาษีสรรพสามิตซึ่งเกิดจากผิดกรม.เรื่องการจัดเก็บภาษีสรรพสามิตจากบริการโทรคมนาคม(ใช้เฉพาะ สคร.)	661	XX19200
4	2	02	01	01	99	บัญชีรายได้ค่าธรรมเนียมการบริการอื่น	หมายถึง รายได้ของแผ่นดินจากค่าธรรมเนียมและการให้บริการอื่นๆ นอกจากที่ระบุไว้ข้างต้น เช่น ค่าธรรมเนียมสอบแข่งขันเพื่อบรรจุบุคคลเข้ารับราชการ เป็นต้น ตามกฎหมายที่เกี่ยวข้อง	670	XX19200
4.2.2.2 บัญชีรายได้ค่าเช่าของแผ่นดิน									
4	2	02	02	01	01	บัญชีรายได้ค่าเช่าอสังหาริมทรัพย์ - หน่วยงานภาครัฐ	หมายถึง รายได้ของแผ่นดินจากการให้เช่าอสังหาริมทรัพย์ รวมถึงการให้เช่าสิทธิตามใบอนุญาตต่าง ๆ แก่หน่วยงานภาครัฐ บัญชีนี้ถือเป็นบัญชีระหว่างกัน(BP) กับบัญชีค่าเช่าอสังหาริมทรัพย์ - หน่วยงานภาครัฐ รหัสบัญชี 5104030209	671	XX19200
4	2	02	02	01	02	บัญชีรายได้ค่าเช่าอสังหาริมทรัพย์ - บุคคลภายนอก	หมายถึง รายได้ของแผ่นดินจากการให้เช่าอสังหาริมทรัพย์ รวมถึงการให้เช่าสิทธิตามใบอนุญาตต่าง ๆ แก่บุคคลภายนอก	671	XX19200
4	2	02	02	01	03	บัญชีรายได้ค่าเช่าเบ็ดเตล็ด - หน่วยงานภาครัฐ	หมายถึง รายได้ของแผ่นดินจากการให้เช่าสินทรัพย์ประเภทเครื่องจักร อุปกรณ์ หรืออื่น ๆ ซึ่งไม่ได้จัดเป็นการให้เช่าอสังหาริมทรัพย์ตามที่ระบุไว้ข้างต้นให้แก่หน่วยงานภาครัฐ บัญชีนี้ถือเป็นบัญชีระหว่างกัน(BP)กับบัญชีค่าเช่าเบ็ดเตล็ด - หน่วยงานภาครัฐ รหัสบัญชี 51	672	XX19200
4	2	02	02	01	04	บัญชีรายได้ค่าเช่าเบ็ดเตล็ด - บุคคลภายนอก	หมายถึง รายได้ของแผ่นดินจากการให้เช่าสินทรัพย์ประเภทเครื่องจักร อุปกรณ์ หรืออื่น ๆ ซึ่งไม่ได้จัดเป็นการให้เช่าอสังหาริมทรัพย์ตามที่ระบุไว้ข้างต้นให้แก่บุคคลภายนอก	672	XX19200
4.2.2.3 บัญชีรายได้จากการขายสิ่งของแผ่นดิน									
4	2	02	03	01	01	บัญชีรายได้ค่าขายน้ำมัน	หมายถึง รายได้ของแผ่นดินค่าขายน้ำมัน	611	XX19200
4	2	02	03	01	02	บัญชีรายได้ค่าขายไม้	หมายถึง รายได้ของแผ่นดินค่าขายไม้	612	XX19200
4	2	02	03	01	03	บัญชีรายได้ค่าขายหนังสือราชการ	หมายถึง รายได้จากการขายหนังสือราชการ	631	XX19200
4	2	02	03	01	04	บัญชีรายได้ค่าขายของกลาง	หมายถึง รายได้ของแผ่นดินค่าขายของกลาง	641	XX19200
4	2	02	03	01	05	บัญชีรายได้ค่าขายของเบ็ดเตล็ด	หมายถึง รายได้ของแผ่นดินจากค่าขายของเก่าชำรุดที่ทางราชการเลิกใช้ ค่าขายแบบแปลนการก่อสร้างและต่อเติมอาคารสถานที่ของทางราชการ และค่าขายสินค้าและสิ่งของอย่างอื่น นอกจากสินทรัพย์ถาวร	642	XX19200
4	2	02	03	01	06	บัญชีรายได้ค่าขายผลิตผลจากการวิจัย	หมายถึง รายได้ของแผ่นดินค่าขายผลิตผลจากการวิจัย	643	XX19200

รหัส บัญชีแยกประเภท							ชื่อบัญชีแยกประเภท	ความหมาย	รหัส รายได้	รหัส แหล่งของเงิน
4	2	02	03	01	07	บัญชีรายได้ค่าจำหน่ายข้อมูลดาวเทียม	หมายถึง รายได้ของแผ่นดินค่าจำหน่ายข้อมูลดาวเทียม	675	XX19200	
4	2	02	03	01	08	บัญชีรายได้จากการขายข้าวให้รัฐบาลต่างประเทศ	หมายถึง รายได้ของแผ่นดินจากการขายข้าวให้รัฐบาลต่างประเทศ	823	XX19200	
						4.2.3 บัญชีรายได้ดอกเบี้ยของแผ่นดิน				
4	2	03	01	01	01	บัญชีรายได้ดอกเบี้ยเงินฝากที่สถาบันการเงิน	หมายถึง ค่าตอบแทนที่หน่วยงานได้รับจากการนำเงินไปฝากไว้ที่สถาบันการเงิน	821	XX19400	
4	2	03	01	01	03	บัญชีรายได้ดอกเบี้ยเงินให้กู้	หมายถึง ค่าตอบแทนที่หน่วยงานได้รับจากการนำเงินไปให้กู้บุคคลอื่น	821	XX19400	
4	2	03	01	01	05	บัญชีรายได้ดอกเบี้ยจากการลงทุนในหลักทรัพย์ของรัฐบาลไทย	หมายถึง ค่าตอบแทนที่หน่วยงานได้รับจากการลงทุนในหลักทรัพย์ของรัฐบาลไทย รวมถึงพันธบัตรรัฐบาลและหุ้นรัฐบาล	821	XX19400	
4	2	03	01	01	06	บัญชีรายได้ดอกเบี้ยจากการลงทุนในหลักทรัพย์-บุคคลภายนอก	หมายถึง ค่าตอบแทนที่หน่วยงานได้รับจากการลงทุนในหลักทรัพย์ของบุคคลภายนอก	821	XX19400	
4	2	03	01	01	09	บัญชีรายได้จากดอกเบี้ยหุ้นกู้โดยสิทธิตามโครงการช่วยเพิ่มเงินกองทุนขั้นที่ 2	หมายถึง ค่าตอบแทนที่หน่วยงานได้รับจากหุ้นกู้โดยสิทธิของสถาบันการเงินที่เข้าร่วมโครงการช่วยเพิ่มเงินกองทุนขั้นที่ 2	821	XX19400	
4	2	03	01	01	99	บัญชีรายได้ดอกเบี้ยอื่น	หมายถึง ค่าตอบแทนที่หน่วยงานได้รับจากการให้ผู้อื่นใช้ประโยชน์จากเงินหรือเงินทุนในกรณีอื่น นอกจากที่ระบุไว้ข้างต้น	821	XX19400	
						4.2.4 บัญชีรายได้เงินปันผลของแผ่นดิน				
4	2	04	01	01	05	บัญชีรายได้จากโรงงานยาสูบ	หมายถึง รายได้ของแผ่นดินจากการจัดสรรกำไรเป็นรายได้ นำส่งรัฐของโรงงานยาสูบ	708	XX19300	
4	2	04	01	01	06	บัญชีรายได้จากสำนักงานสลากกินแบ่งรัฐบาล	หมายถึง รายได้ของแผ่นดินจากการจำหน่ายสลากกินแบ่งและอื่น ๆ ของสำนักงานสลากกินแบ่งรัฐบาล	709	XX19300	
4	2	04	01	01	07	บัญชีรายได้พิเศษจากรัฐวิสาหกิจ	หมายถึง รายได้ของแผ่นดินจากการจัดสรรกำไรเป็นรายได้ นำส่งรัฐตามที่รัฐบาลกำหนดของรัฐวิสาหกิจที่ไม่ได้จัดอยู่ในสาขาที่กำหนดเพื่อนำส่งรายได้แผ่นดิน	710	XX19300	
4	2	04	01	01	08	บัญชีรายได้จากเงินปันผลตามโครงการช่วยเพิ่มเงินกองทุน ขั้นที่ 1	หมายถึง ค่าตอบแทนที่หน่วยงานได้รับจากเงินปันผลหุ้นสามัญและหุ้นบุริมสิทธิของสถาบันการเงินที่เข้าร่วมโครงการช่วยเพิ่มเงินกองทุนขั้นที่ 1	707	XX19300	
4	2	04	01	01	09	บัญชีรายได้จากองค์กรของรัฐสาขาบริการสาธารณูปโภค	หมายถึง รายได้ของแผ่นดินจากการจัดสรรกำไรเป็นรายได้ นำส่งรัฐตามที่รัฐบาลกำหนดของรัฐวิสาหกิจสาขาบริการสาธารณูปโภค เช่น การไฟฟ้า การประปา การเคหะแห่งชาติ เป็นต้น	702	XX19300	
4	2	04	01	01	10	บัญชีรายได้จากองค์กรของรัฐสาขาคมนาคมและขนส่ง	หมายถึง รายได้ของแผ่นดินจากการจัดสรรกำไรเป็นรายได้ นำส่งรัฐตามที่รัฐบาลกำหนดของรัฐวิสาหกิจสาขาคมนาคมและขนส่ง เช่น การทางพิเศษ การท่าเรือ เป็นต้น	703	XX19300	
4	2	04	01	01	11	บัญชีรายได้จากองค์กรของรัฐสาขาอุตสาหกรรม	หมายถึง รายได้ของแผ่นดินจากการจัดสรรกำไรเป็นรายได้ นำส่งรัฐตามที่รัฐบาลกำหนดของรัฐวิสาหกิจสาขาอุตสาหกรรม เช่น องค์กรการเกษตรกรรม องค์กรสุรา เป็นต้น	704	XX19300	
4	2	04	01	01	12	บัญชีรายได้จากองค์กรของรัฐสาขาเกษตรกรรม	หมายถึง รายได้ของแผ่นดินจากการจัดสรรกำไรเป็นรายได้ นำส่งรัฐตามที่รัฐบาลกำหนดของรัฐวิสาหกิจสาขาเกษตรกรรม เช่น องค์กรสวนยาง องค์กรอุตสาหกรรมป่าไม้ เป็นต้น	705	XX19300	
4	2	04	01	01	13	บัญชีรายได้จากองค์กรของรัฐสาขาพาณิชย์กรรมและบริการ	หมายถึง รายได้ของแผ่นดินจากการจัดสรรกำไรเป็นรายได้ นำส่งรัฐตามที่รัฐบาลกำหนดของรัฐวิสาหกิจสาขาพาณิชย์กรรมและบริการ เช่น องค์กรสะพานปลา องค์กรสวนสัตว์ เป็นต้น	706	XX19300	

รหัสบัญชีแยกประเภท						ชื่อบัญชีแยกประเภท	ความหมาย	รหัสรายได้	รหัสแหล่งของเงิน
4	2	04	01	01	99	บัญชีรายได้เงินปันผลอื่น	หมายถึง ค่าตอบแทนที่หน่วยงานได้รับจากเงินปันผล นอกจากนี้ ระบุไว้ข้างต้นรวมทั้งจากกิจการที่รัฐเข้าไปถือหุ้นต่ำกว่าร้อยละ 50	707	XX19300
						4.2.5 บัญชีรายได้จากการขายสินทรัพย์ของแผ่นดิน			
4	2	05	01	01	01	บัญชีรายรับจากการขายเงินลงทุน	หมายถึง รายรับจากการขายเงินลงทุนทุกประเภท	621	XX19200
4	2	05	01	01	03	บัญชีรายรับจากการขายที่ดิน	หมายถึง รายรับจากการขายที่ดินทุกประเภท	602	XX19200
4	2	05	01	01	04	บัญชีรายรับจากการขายอาคารและสิ่งปลูกสร้าง	หมายถึง รายรับจากการขายอาคารและสิ่งปลูกสร้างทุกประเภท	602	XX19200
4	2	05	01	01	10	บัญชีรายรับจากการขายครุภัณฑ์	หมายถึง รายรับจากการขายครุภัณฑ์ทุกประเภท	649	XX19200
4	2	05	01	01	28	บัญชีรายรับจากการขายสินทรัพย์ไม่มีตัวตน	หมายถึง รายรับจากการขายสินทรัพย์ไม่มีตัวตนทุกประเภท	649	XX19200
4	2	05	01	01	33	บัญชีรายได้จากการขายหุ้นตามโครงการช่วยเพิ่มเงินกองทุนชั้นที่ 2	หมายถึง รายรับจากการขายหุ้นตามโครงการช่วยเพิ่มเงินกองทุนชั้นที่ 2	622	XX19200
4	2	05	01	01	43	บัญชีรายได้จากการขายหุ้นกองทุนรวมวายุภักษ์	หมายถึง รายรับจากการขายหุ้นกองทุนรวมวายุภักษ์	676	XX19200
						4.2.6 บัญชีรายได้ของแผ่นดิน			
4	2	06	01	01	01	บัญชีกำไรจากการทำหรือขยายปณ	หมายถึง รายได้ของแผ่นดินจากการผลิตและจ่ายแลกเปลี่ยนหรือขยายปณ โดยเก็บจากผลต่างระหว่างราคาจำหน่ายจ่ายแลกเปลี่ยนกับต้นทุนการผลิตที่กรมธนารักษ์ประมาณขึ้นและได้รับความเห็นชอบจากกระทรวงการคลังแล้ว	822	XX19400
4	2	06	01	01	02	บัญชีรายได้เงินเหลือจ่ายปีเก่า	หมายถึง เงินงบประมาณที่หน่วยงานเบิกจากคลังไปแล้วในปีก่อนและไม่ได้จ่ายหรือจ่ายไม่หมดให้แก่เจ้าหน้าที่หรือผู้มีสิทธิรับเงินในปีปัจจุบันจนพ้นระยะเวลาที่กำหนด หรือจ่ายแล้วได้รับคืนกลับมาเนื่องจากผู้รับเงิน ไม่มีสิทธิหรือมีสิทธิไม่ครบและไม่มีหนี้ผูกพันที่พึงต้อง	811	XX19400
4	2	06	01	01	05	บัญชีกำไรที่เกิดขึ้นจริงจากสัญญากู้ยืม	หมายถึง รายได้ของแผ่นดินจากกำไรที่เกิดขึ้นจากผลต่างระหว่างราคาตลาดและราคาตามบัญชีของสัญญาการให้กู้ยืม ที่มีการยกเลิกสัญญากู้ยืมระหว่างงวด ซึ่งไม่รวมกำไรจากอัตราแลกเปลี่ยน	889	XX19400
4	2	06	01	01	06	บัญชีหนี้สูญได้รับคืน	หมายถึง รายได้ของแผ่นดินที่เกิดจากยอดหนี้ที่หน่วยงานตัดเป็นหนี้สูญไปแล้วในงวดบัญชีก่อนๆ แต่ได้รับชำระคืนในงวดปัจจุบัน	820	XX19400
4	2	06	01	01	07	บัญชีเงินกำไรจากโครงการสำรวจข้าว	หมายถึง รายรับจากเงินกำไรจากโครงการสำรวจข้าว	829	XX19400
4	2	06	01	01	08	บัญชีรายได้ที่ไม่ใช่ภาษีอื่น -หน่วยงานในต่างประเทศ	หมายถึง รายได้เบ็ดเตล็ดของแผ่นดินจากผลประโยชน์เบ็ดเตล็ดอื่นๆ ที่หน่วยงานในต่างประเทศจัดเก็บและนำส่ง บัญชีนี้ถือเป็นบัญชีระหว่างกัน(BP) กับบัญชีค่าใช้จ่ายนำส่งรายได้แผ่นดิน-หน่วยงานในต่างประเทศ รหัสบัญชี 5107030103	830	XX19400
4	2	06	01	01	09	บัญชีรายได้จากการแปรรูปรัฐวิสาหกิจ	หมายถึง รายได้ของแผ่นดินที่เกิดจากการแปรรูปรัฐวิสาหกิจ	831	XX19400
4	2	06	01	01	99	บัญชีรายได้ที่ไม่ใช่ภาษีอื่น	หมายถึง รายได้เบ็ดเตล็ดของแผ่นดินจากผลประโยชน์เบ็ดเตล็ดอื่นๆ นอกจากนี้ระบุไว้ข้างต้น	830	XX19400
						4.2.7 บัญชีปรับมูลค่ารายได้ที่ไม่ใช่ภาษี			
4	2	07	01	01	01	บัญชีรายได้ที่ไม่ใช่ภาษีจัดสรรเป็นเงินนอกงบประมาณ.	หมายถึง บัญชีเพื่อปรับมูลค่ารายได้แผ่นดินที่ไม่ใช่ภาษีตามระเบียบที่เกี่ยวข้อง ซึ่งระบุให้หน่วยงานหักเงินรายได้แผ่นดินที่เก็บได้เป็นรายได้ประเภทเงินนอกงบประมาณของหน่วยงาน	830	XX19400

รหัส บัญชีแยกประเภท						ชื่อบัญชีแยกประเภท	ความหมาย	รหัส รายได้	รหัส แหล่งของเงิน
4	2	07	01	01	02	บัญชีรายได้ที่ไม่ใช่ภาษีจ่ายคืน	หมายถึง รายได้แผ่นดินที่ไม่ใช่ภาษีที่หน่วยงานจัดเก็บและนำส่งแล้วแต่ขอลงคืนจากคลังเพื่อจ่ายให้แก่ผู้มีสิทธิ เป็นบัญชีปรับมูลค่ารายได้แผ่นดินที่ไม่ใช่ภาษี	830	XX19400
4	2	07	01	01	03	บัญชีรายได้ที่ไม่ใช่ภาษีจัดสรรให้ อปท.	หมายถึง บัญชีเพื่อปรับมูลค่ารายได้แผ่นดินที่ไม่ใช่ภาษี เนื่องจากต้องจัดสรรเงินรายได้ที่จัดเก็บไว้ส่วนหนึ่งไปให้แก่องค์กรปกครองส่วนท้องถิ่น	830	XX19400
4	2	07	01	01	99	บัญชีรายได้ที่ไม่ใช่ภาษีจัดสรรเพื่อการอื่น	หมายถึง บัญชีเพื่อปรับมูลค่ารายได้แผ่นดินที่ไม่ใช่ภาษี เนื่องจากกรณีอื่นๆ นอกจากที่ระบุไว้ข้างต้น	830	XX19400

การบันทึกรับและนำส่งเงินของหน่วยงาน

กระบวนการงาน	ขั้นตอน	กิจกรรม	DT	สถานะเอกสาร	แหล่งของเงิน	PK	GL	วิธีบันทึกบัญชีในชุดส่วนราชการ	วิธีบันทึกบัญชีในชุดกรมบัญชีกลาง
รายได้แผ่นดิน									
1. จัดเก็บเงิน	1	บันทึกรายการจัดเก็บรายได้	RA	Post	YY19xxx YY19xxx	40 50	1101010101 41* / 42*	Dr. เงินสดในมือ Cr. รายได้แผ่นดิน (41* / 42*)	
2. นำส่งเงินที่ธนาคาร	1	Post รายการ Bank Statement	CJ	Post	YY19000 YY19000 YY19000 YY19000	40 50 40 50	11010203xx 4308010103 5210010103 1101010112	Dr. T/E โอนรายได้แผ่นดินให้ บก. Cr. พักเงินนำส่ง	Dr. เงินฝาก กรมบัญชีกลาง / ณ คลัง Cr. T/R รายได้ระหว่างหน่วยงาน กรมบัญชีกลาง รับเงินร/ผ/ดจากหน่วยงาน
3. บันทึกการนำส่ง	1	รายการนำส่งเงินแผ่นดิน	R1	Post	YY19xxx YY19xxx	40 50	1101010112 1101010101	Dr. พักเงินนำส่ง Cr. เงินสดในมือ	
เงินนอกงบประมาณ									
1. จัดเก็บเงิน	1	บันทึกรายการจัดเก็บเงินนอก งบประมาณ	RB	Post	YY26000 YY26000 YY26000	40 50 50	1101010101 43* 2*	Dr. เงินสดในมือ Cr. รายได้เงินนอกงบประมาณ Cr. หนี้สิน	
2. นำส่งเงินที่ธนาคาร	1	Post รายการ Bank Statement	CJ	Post	YY19000 YY19000 YY19000 YY19000	40 50 40 50	11010203xx 4308010102 5210010102 1101010112	Dr. T/E โอนเงินนอกงบประมาณให้ บก. Cr. พักเงินนำส่ง	Dr. เงินฝาก กรมบัญชีกลาง / ณ คลัง Cr. T/R รายได้ระหว่างหน่วยงาน กรมบัญชีกลาง รับเงินนอกงบประมาณจากหน่วยงาน
3. บันทึกการนำส่ง	1	รายการนำส่งเงินนอก งบประมาณ	R2	Post	YY26000 YY26000	40 50	1101010112 1101010101	Dr. พักเงินนำส่ง Cr. เงินสดในมือ	
4. ปรับเงินฝากคลัง	1	ปรับเงินฝากคลัง	RX	Park	YY26000 YY26000	40 50	1101020501 2111020101	Dr. เงินฝากคลัง	Cr. เงินรับฝากส่วนราชการ
	2	ผ่านรายการปรับเงินฝากคลัง	RX	Post	YY26000 YY26000 YY26000	40 50 40	1101020501 4308010105 5210010105	Dr. เงินฝากคลัง Cr. รายได้ระหว่างหน่วยงาน - ปรับเงินฝากคลัง	Dr. ค่าใช้จ่ายระหว่างหน่วยงาน-ปรับเงินฝากคลัง Cr. เงินรับฝากส่วนราชการ
					YY26000	50	2111020101		

การบันทึกและนำส่งเงินแทนกัน

กระบวนงาน	ขั้นตอน	กิจกรรม	DT	สถานะเอกสาร	แหล่งของเงิน	PK	GL	วิธีบันทึกบัญชีในชุดส่วนราชการ A (ผู้จัดเก็บ)	วิธีบันทึกบัญชีในชุดกรมบัญชีกลาง	วิธีบันทึกบัญชีในชุดส่วนราชการ B (เจ้าของเงิน)
รายได้แผ่นดิน 1. จัดเก็บเงิน	1	บันทึกรายการจัดเก็บรายได้แทนกัน	RC	Park	YY19xxx	40	1101010101	Dr. เงินสดในมือ		Cr. รายได้แผ่นดิน (41* / 42*) Dr. ลูกหนี้ส่วนราชการ - รายได้รับแทนกัน Cr. รายได้แผ่นดิน
					YY19xxx	50	41* / 42*			
	2	ผ่านรายการจัดเก็บรายได้แทนกัน	RC	Post	YY19xxx	40	1101010101	Dr. เงินสดในมือ		
					YY19xxx	50	2101020106	Cr. เจ้าหนี้ส่วนราชการ		
					YY19xxx	40	1102050125	- รายได้รับแทนกัน		
		YY19xxx	50	41* / 42*						
2. เมื่อมีการนำส่งเงินที่ธนาคาร	1	Post รายการ Bank Statement	CJ	Post	YY19000	40	11010203xx		Dr. เงินฝากกรมบัญชีกลาง/ ณ คลัง	Cr. รายได้ระหว่างหน่วยงาน บก. รับเงินร/ด/ดจากหน่วยงาน
					YY19000	50	4308010103			
					YY19000	40	5210010103	Dr. T/E โอนรายได้แผ่นดินให้ บก.		
					YY19000	50	1101010112	Cr. พักเงินนำส่ง		
3. บันทึกรายการนำส่ง	1	รายการนำส่งเงินแทนกัน	R3	Park	YY19xxx	40	1101010112	Dr. พักเงินนำส่ง		Cr. ลูกหนี้ส่วนราชการ - รายได้รับแทนกัน Dr. T/E โอนรายได้แผ่นดินให้ บก. (9999) Cr. ลูกหนี้ส่วนราชการ - รายได้รับแทนกัน
					YY19xxx	50	1101010101	Cr. เงินสดในมือ		
					YY19xxx	40	2101020106	Dr. เจ้าหนี้ส่วนราชการ - รายได้รับแทนกัน		
					YY19xxx	50	1102050125			
	2	ผ่านรายการนำส่งเงินแทนกัน	R3	Post	YY19xxx	40	1101010112	Dr. พักเงินนำส่ง		
					YY19xxx	50	1101010101	Cr. เงินสดในมือ		
					YY19xxx	40	2101020106	Dr. เจ้าหนี้ส่วนราชการ - รายได้รับแทนกัน		
					YY19xxx	50	5210010103	Cr. T/E-โอนรายได้แผ่นดินให้ บก.(9999)		
					YY19xxx	40	5210010103			
					YY19xxx	50	1102050125			
					YY19000	50	4308010103		Cr. รายได้ระหว่างหน่วยงาน-บก. รับเงินร/ด/ดจากหน่วยงาน (B)	
					YY19000	40	4308010103		Dr. รายได้ระหว่างหน่วยงาน-บก. รับเงินร/ด/ดจากหน่วยงาน (A)	

การบันทึกรับและนำส่งเงินแทนกัน (ต่อ)

กระบวนงาน	ขั้นตอน	กิจกรรม	DT	สถานะเอกสาร	แหล่งของเงิน	PK	GL	วิธีบันทึกบัญชีในชุดส่วนราชการ A (ผู้จัดเก็บ)	วิธีบันทึกบัญชีในชุดกรมบัญชีกลาง	วิธีบันทึกบัญชีในชุดส่วนราชการ B (เจ้าของเงิน)
เงินนอกงบประมาณ 1. จัดเก็บเงิน	1	บันทึกรายการจัดเก็บเงินนอกงบ. แทนกัน	RD	Park	YY26000	40	1101010101	Dr. เงินสดในมือ		Cr. รายได้เงินนอกงบประมาณ cr. หนี้สินอื่น
					YY26000	50	43*			
					YY26000	50	2*			
	2	ผ่านรายการจัดเก็บเงินนอก งบม. แทนกัน	Post	YY26000	40	1101010101	Dr. เงินสดในมือ Cr. เจ้าหนี้ส่วนราชการ - รายได้รับแทนกัน			
				YY26000	50	2101020106				
				YY26000	40	1102050125				
YY26000	50	43*	Dr. ลูกหนี้ส่วนราชการ - รายได้รับแทนกัน Cr. รายได้เงินนอกงบประมาณ (43*) Cr. หนี้สินอื่น							
YY26000	50	2*								
2. เมื่อมีการนำส่งเงินที่ธนาคาร	1	Post รายการ Bank Statement	CJ	Post	YY91000	40	11010203xx	Dr. T/E- หน่วยงานโอนให้ บก. - เงินนอกงบประมาณ Cr. พักเงินนำส่ง	Dr. เงินฝากกรมบัญชีกลาง/ ฅ. คลัง Cr. รายได้ระหว่างหน่วยงาน บก. รับเงินนอกงบจากหน่วยงาน	
					YY91000	50	4308010102			
					YY91000	40	5210010102			
					YY91000	50	1101010112			
3. บันทึกรายการนำส่ง	1	รายการนำส่งเงินนอก งบม. แทนกัน	R4	Park	YY26000	40	1101010112	Dr. พักเงินนำส่ง Cr. เงินสดในมือ Dr. เจ้าหนี้ส่วนราชการ - รายได้รับแทนกัน	Cr. ลูกหนี้ส่วนราชการ - รายได้รับแทนกัน	
					YY26000	50	1101010101			
					YY26000	40	2101020106			
					YY26000	50	1102050125			
					YY26000	40	1101010112			
	2	รายการนำส่งเงินนอก งบม. แทนกัน	R4	Post	YY26000	40	1101010112	Dr. พักเงินนำส่ง Cr. เงินสดในมือ Dr. เจ้าหนี้ส่วนราชการ - รายได้รับแทนกัน Cr. T/E- หน่วยงานโอนให้ บก. - เงินนอกงบประมาณ		
					YY26000	50	1101010101			
					YY26000	40	2101020106			
					YY26000	50	5210010102			
					YY26000	40	5210010102			
YY26000	50	1102050125	Dr. T/E- หน่วยงานโอนให้ บก. - เงินนอกงบประมาณ Cr. ลูกหนี้ส่วนราชการ - รายได้รับแทนกัน							
YY91000	50	4308010102								
YY91000	40	4308010102	Cr. รายได้ระหว่างหน่วยงานสรก. โอนเงินนอก (B) Dr. รายได้ระหว่างหน่วยงาน บก. รับเงินนอกงบจากหน่วยงาน (A)							
4. ปรับเงินฝากคลัง	1	ปรับเงินฝากคลังแทนกัน	RY	Park	YY26000	40	1101020501	Cr. เงินรับฝากส่วนราชการ	Dr. เงินฝากคลัง	
					YY26000	50	2111020101			
	2	ผ่านรายการปรับเงินฝากคลังแทนกัน	RY	Post	YY26000	40	1101020501		Dr. เงินฝากคลัง Cr. รายได้ระหว่างหน่วยงาน - ปรับเงินฝากคลัง	
					YY26000	50	4308010105			
					YY26000	40	5210010105			
					YY26000	50	2111020101			
YY26000	40	5210010105	Dr. ค่าใช้จ่ายระหว่างหน่วยงาน - ปรับเงินฝากคลัง							
YY26000	50	2111020101	Cr. เงินรับฝากส่วนราชการ							

การเบิกเงินส่งคืน

กระบวนงาน	ขั้นตอน	กิจกรรม	DT	สถานะเอกสาร	แหล่งของเงิน	PK	GL	วิธีบันทึกบัญชีในชุดส่วนราชการ	วิธีบันทึกบัญชีในชุดกรมบัญชีกลาง
เงินงบประมาณ 1. เมื่อมีการนำส่งเงินที่ธนาคาร	1	Post รายการ Bank Statement	CJ	Post	YY92000	40	11010203xx	Dr. T/E คชระหว่างหน่วยงาน - หน่วยงาน ส่งเงินเบิกเงินส่งคืนให้ บก. Cr. พักเงินนำส่ง	Dr. เงินฝาก กรมบัญชีกลาง / ณ คลัง Cr. T/R รายได้ระหว่างหน่วยงาน กรมบัญชีกลาง รับเงินเบิกเงินส่งคืนจากหน่วยงาน
					YY92000	50	4307010112		
					YY92000	40	5209010112		
					YY92000	50	1101010112		
2. บันทึกการนำส่งเงินเบิกเงินส่งคืน	1	บันทึกการนำส่งเงิน	R6	Post	ตามเอกสารตั้งเบิก	40	1101010112	Dr. พักเงินนำส่ง Cr. เงินสดในมือ	
					ตามเอกสารตั้งเบิก	50	1101010101		
เงินนอกงบประมาณ 1. เมื่อมีการนำส่งเงินที่ธนาคาร	1	Post รายการ Bank Statement	CJ	Post	YY92000	40	11010203xx	Dr. T/E คชระหว่างหน่วยงาน - หน่วยงาน ส่งเงินเบิกเงินส่งคืนให้ บก. Cr. พักเงินนำส่ง	Dr. เงินฝาก กรมบัญชีกลาง / ณ คลัง Cr. T/R รายได้ระหว่างหน่วยงาน กรมบัญชีกลาง รับเงินเบิกเงินส่งคืนจากหน่วยงาน
					YY92000	50	4307010112		
					YY92000	40	5209010112		
					YY92000	50	1101010112		
2. บันทึกการนำส่งเงินนอกฝากคืน	1	บันทึกการนำส่งเงินเงิน	R7	Post	YY26000	40	1101010112	Dr. พักเงินนำส่ง Cr. เงินสดในมือ	
					YY26000	50	1101010101		
3. ปรับเงินฝากคลัง	1	ปรับเงินฝากคลังของตนเอง	RX	Park	YY26000	40	1101020501	Dr. เงินฝากคลัง	Cr. เงินรับฝากส่วนราชการ
					YY26000	50	2111020101		
	2	ผ่านรายการปรับเงินฝากคลัง	RX	Post	YY26000	40	1101020501	Dr. เงินฝากคลัง Cr. รายได้ระหว่างหน่วยงาน - ปรับเงินฝากคลัง	Dr. ค่าใช้จ่ายระหว่างหน่วยงาน-ปรับเงินฝากคลัง Cr. เงินรับฝากส่วนราชการ
					YY26000	50	4308010105		
					YY26000	40	5210010105		
					YY26000	50	2111020101		

การนำส่งเช็คตัดข้อ

กระบวนงาน	ขั้นตอน	กิจกรรม	DT	สถานะเอกสาร	แหล่งของเงิน	PK	GL	วิธีบันทึกบัญชีในชุดสวนราชการ	วิธีบันทึกบัญชีในชุดกรมบัญชีกลาง
<p>รายได้แผ่นดิน</p> <p>1. เมื่อเกิดรายการเช็คตัดข้อระบบจะบันทึกรายการบัญชีที่กรมบัญชีกลางโดยอัตโนมัติ</p>	1	รายการจาก Bank Statement	CI	Post	YY93000	40	1102050121		<p><i>Dr. ลูกหนี้เช็คตัดข้อ-หน่วยงานรัฐ</i></p> <p><i>Cr. เงินฝากกรมบัญชีกลาง/ ณ คลัง</i></p>
<p>2. ปรับปรุงรายการเช็คตัดข้อจากการนำส่งเงินรายได้แผ่นดิน</p>	1	บันทึกการปรับปรุง	JN	Post	YY19000	40	1102050122	<p>Dr. ลูกหนี้เช็คตัดข้อ-ประชาชน</p> <p>Cr. เจ้าหนี้เช็คตัดข้อ-กรมบัญชีกลาง</p>	
<p>3. จัดเก็บเงินแทนรายการเช็คตัดข้อ</p> <p>หมายเหตุ ทำได้ที่ GFMS Terminal เท่านั้น</p>	1	บันทึกการรับเงิน	RR	Post	YY19000	40	1101010101	<p>Dr. เงินสดในมือ</p> <p>Cr. ลูกหนี้เช็คตัดข้อ-ประชาชน</p>	
<p>4. เมื่อมีการนำส่งเงินที่ธนาคาร</p>	1	Post รายการ Bank Statement	CJ	Post	YY93000	40	11010203xx		<p>Dr. เงินฝากกรมบัญชีกลาง/ ณ คลัง</p> <p>Cr. ลูกหนี้เช็คตัดข้อ-หน่วยงานรัฐ</p>
<p>5. บันทึกการนำส่ง</p> <p>หมายเหตุ ทำได้ที่ GFMS Terminal เท่านั้น</p>	2	บันทึกนำส่งแทนเงินเช็คตัดข้อ	R5	Post	YY19000	40	1101010112	<p>Dr. พักเงินนำส่ง</p> <p>Cr. เงินสดในมือ</p>	
					YY93000	50	1102050121		
					YY93000	50	11010203xx		
					YY93000	40	2101020105		
					YY93000	50	2101020105	<p>Dr. เจ้าหนี้เช็คตัดข้อ-กรมบัญชีกลาง</p> <p>Cr. พักเงินนำส่ง</p>	
					YY93000	50	1101010112		
					YY19000	50	1101010101		

การนำส่งเช็คตัดข้อ (ต่อ)

กระบวนงาน	ขั้นตอน	กิจกรรม	DT	สถานะเอกสาร	แหล่งของเงิน	PK	GL	วิธีบันทึกบัญชีในชุดสวนราชการ	วิธีบันทึกบัญชีในชุดกรมบัญชีกลาง
เงินนอกงบประมาณ 1.เมื่อเกิดรายการเช็คตัดข้อระบบจะบันทึกรายการบัญชีที่กรมบัญชีกลางโดยอัตโนมัติ	1	Post รายการ Bank Statement	CI	Post	YY93000 YY93000	40 50	1102050121 11010203xx		<i>Dr. ลูกหนี้เช็คตัดข้อ-หน่วยงานรัฐ</i> <i>Cr. เงินฝากกรมบัญชีกลาง/ ณ คลัง</i>
2. ปรับปรุงรายการเช็คตัดข้อจากการนำส่งเงินฝากคลัง	1	บันทึกรายการปรับปรุง	JN	Post	YY26000 YY26000	40 50	1102050122 2101020105	<i>Dr. ลูกหนี้เช็คตัดข้อ-ประชาชน</i> <i>Cr. เจ้าหนี้เช็คตัดข้อ-กรมบัญชีกลาง</i>	<i>Dr. เงินรับฝากสวนราชการ</i>
	2	ปรับลดเงินฝากคลัง	JK	Park	YY26000 YY26000	40 50	2111020101 1101020501	<i>Cr. เงินฝากคลัง</i>	
	3	เมื่อกรมบัญชีกลางผ่านรายการปรับเงินฝากคลัง	JK	Post	YY26000	50	4308010105	<i>Dr. ค่าใช้จ่ายระหว่างหน่วยงาน - ปรับเงินฝากคลัง</i>	
					YY26000	40	1101020501	<i>Cr. เงินฝากคลัง</i>	
					YY26000	50	2111020101		
					YY26000	40	5210010105	<i>Dr. เงินรับฝากสวนราชการ</i> <i>Cr. รายได้ระหว่างหน่วยงาน - ปรับเงินฝากคลัง</i>	
3. จัดเก็บเงินแทนรายการเช็คตัดข้อ หมายเหตุ ทำได้ที่ GFMS Terminal เท่านั้น	1	บันทึกการรับเงิน	RR	Post	YY26000 YY26000	40 50	1101010101 1102050122	<i>Dr. เงินสดในมือ</i> <i>Cr. ลูกหนี้เช็คตัดข้อ-ประชาชน</i>	
4. เมื่อมีการนำส่งเงินที่ธนาคาร	1	Post รายการ Bank Statement	CJ	Post	YY93000 YY93000 YY93000 YY93000	40 50 40 50	11010203xx 1102050121 2101020105 1101010112	<i>Dr. เจ้าหนี้เช็คตัดข้อ-กรมบัญชีกลาง</i> <i>Cr. พักเงินนำส่ง</i>	<i>Dr. เงินฝากกรมบัญชีกลาง/ ณ คลัง</i> <i>Cr. ลูกหนี้เช็คตัดข้อ-หน่วยงานรัฐ</i>

การนำส่งเช็คตัดข้อ (ต่อ)

กระบวนงาน	ขั้นตอน	กิจกรรม	DT	สถานะเอกสาร	แหล่งของเงิน	PK	GL	วิธีบันทึกบัญชีในชุดสวนราชการ	วิธีบันทึกบัญชีในชุดกรมบัญชีกลาง
5. บันทึกการนำส่ง หมายเหตุ ทำได้ที่ GFMS Terminal เท่านั้น	1	บันทึกนำส่งแทนเงินเช็คตัดข้อ	R5	Post	YY26000	40	1101010112	Dr. พักเงินนำส่ง	
					YY26000	50	1101010101	Cr. เงินสดในมือ	
6. ปรับเพิ่มเงินฝากคลัง	1	ปรับเงินฝากคลังของตนเอง ผ่านรายการปรับเงินฝากคลัง	RX	Park Post	YY26000	40	1101020501	Dr. เงินฝากคลัง	Cr. เงินรับฝากสวนราชการ
					YY26000	50	2111020101		
					YY26000	40	1101020501	Dr. เงินฝากคลัง	
					YY26000	50	4308010105	Cr. รายได้ระหว่างหน่วยงาน - ปรับเงินฝากคลัง	
					YY26000	40	5210010105	Dr. ค่าใช้จ่ายระหว่างหน่วยงาน - ปรับเงินฝากคลัง	
					YY26000	50	2111020101		Cr. เงินรับฝากสวนราชการ