

มหาวิทยาลัยเทคโนโลยี
ราชภัฏนคร

มหาวิทยาลัยเทคโนโลยีชั้นนำด้านการผลิตบัณฑิตมืออาชีพ



RmutpFB

 www.rmutp.ac.th

บทสรุปและการวิเคราะห์รายงานทางการเงิน

1. บทสรุปรายงานการเงิน

- ฐานะทางการเงิน →
- ผลการดำเนินงาน →

มหาวิทยาลัยเทคโนโลยีราชมงคลพระนคร
งบแสดงฐานะการเงิน
ณ วันที่ 30 กันยายน 2558

แผนภูมิที่ 1

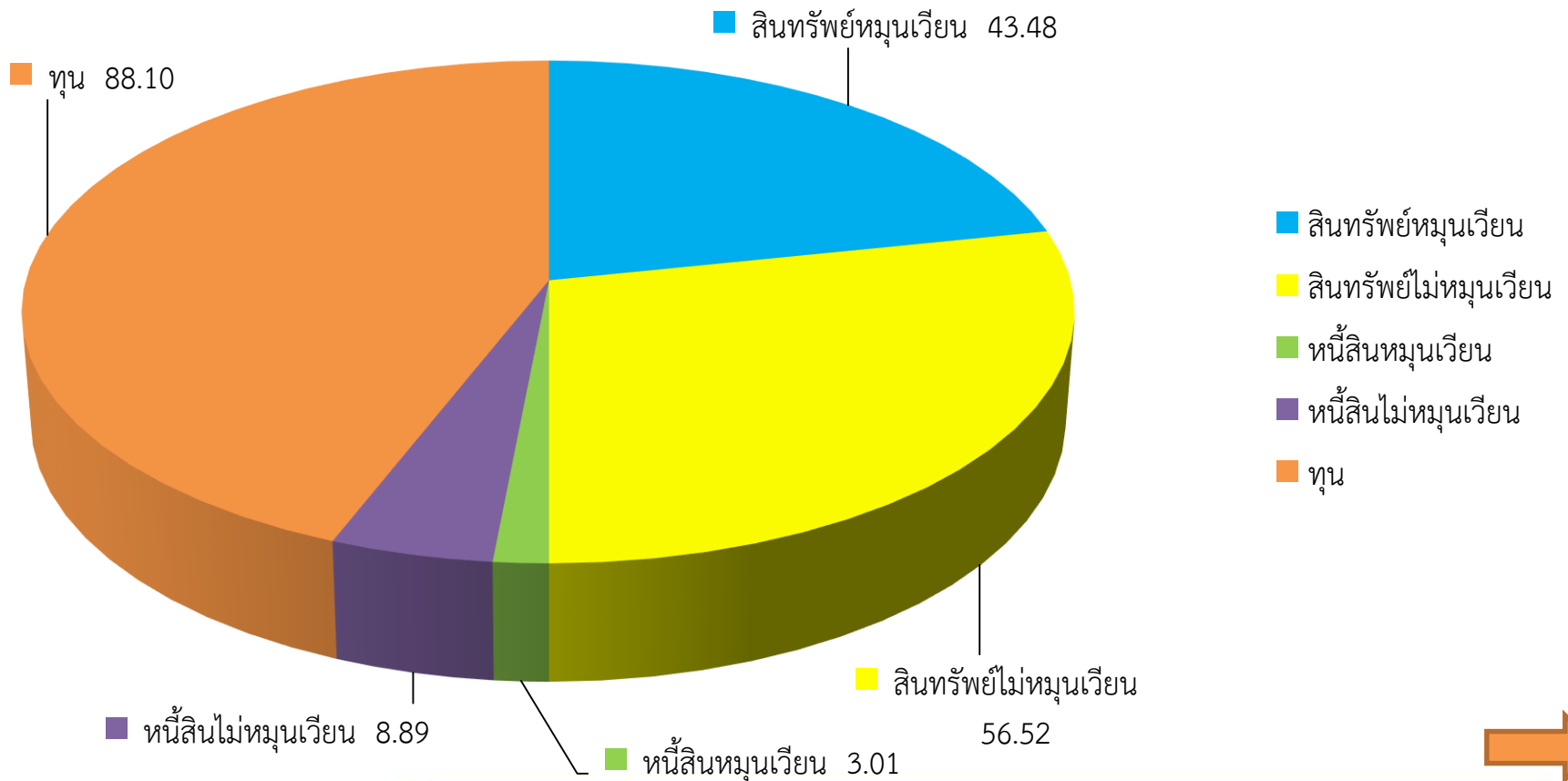

มหาวิทยาลัยเทคโนโลยีราชมงคลพระนคร
รายได้จากการดำเนินงาน
ณ วันที่ 30 กันยายน 2558

แผนภูมิที่ 2

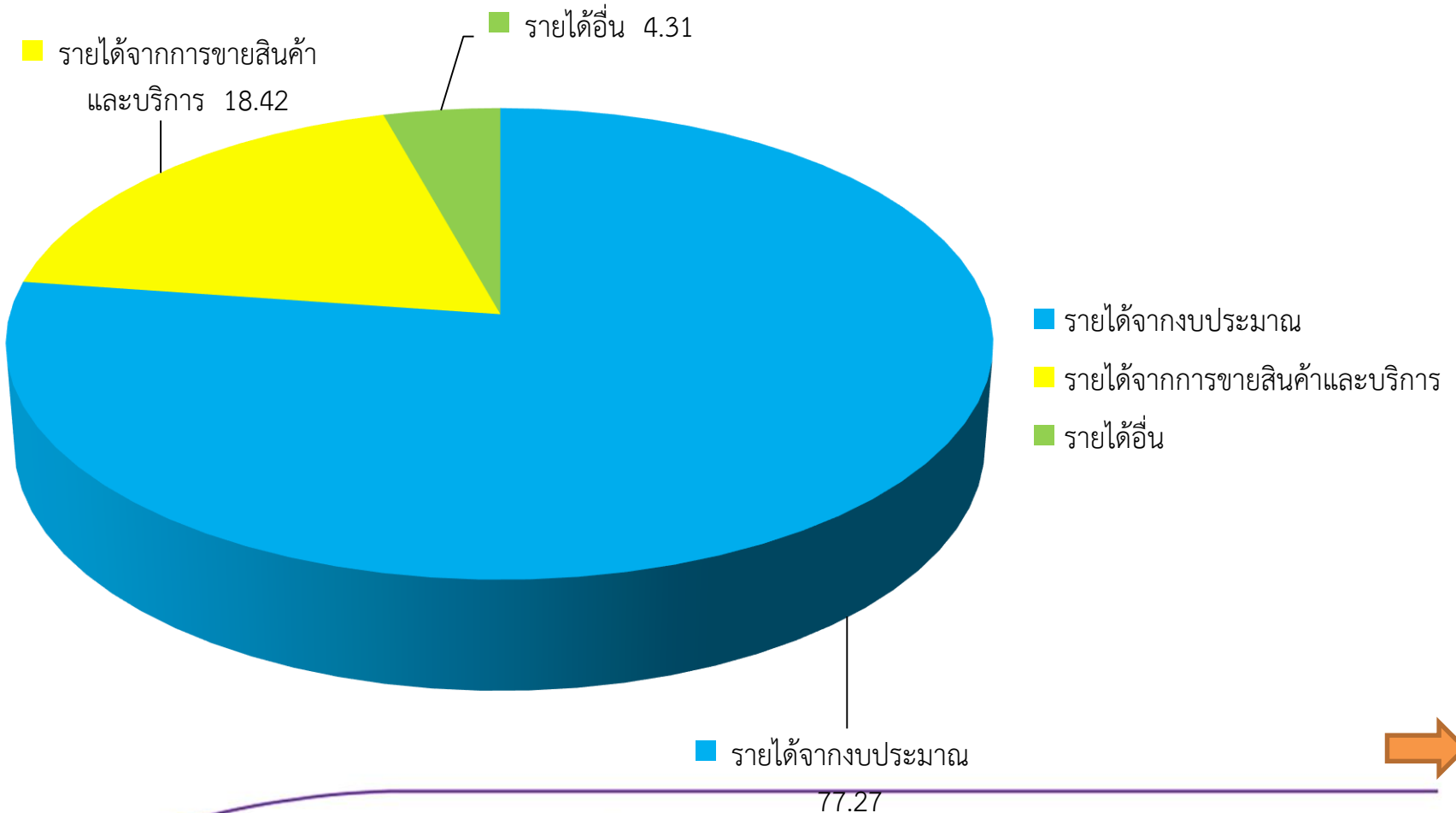

มหาวิทยาลัยเทคโนโลยีราชมงคลพระนคร
 ค่าใช้จ่ายจากการดำเนินงาน
 ณ วันที่ 30 กันยายน 2558

แผนภูมิที่ 3

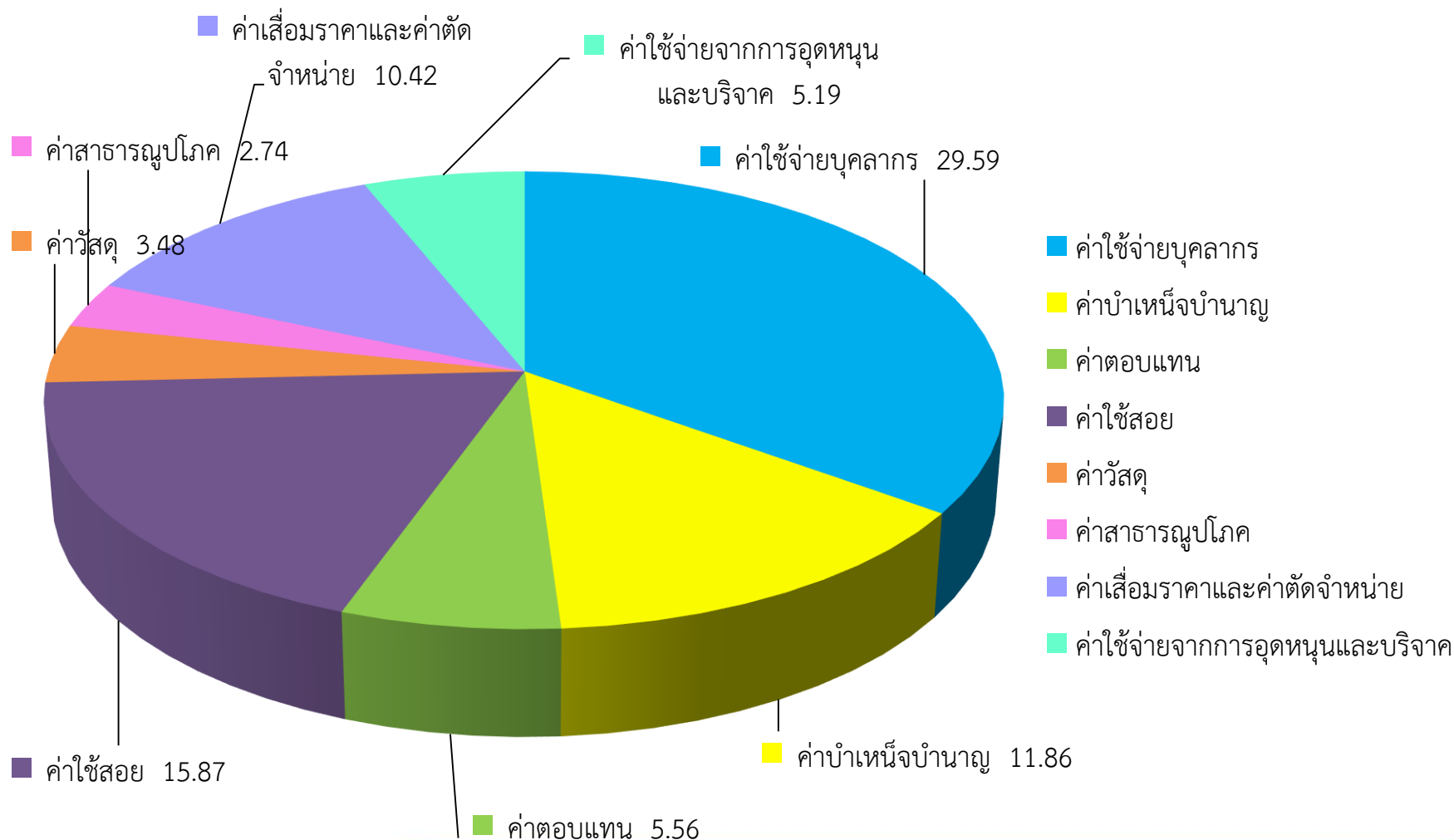

สรุป มหาวิทยาลัยเทคโนโลยีราชมงคลพระนคร มีผลการดำเนินงานและฐานะการเงินประจำ ปีงบประมาณ 2558 ดี เพราะมีรายได้สูงกว่าค่าใช้จ่ายสุทธิ ส่งผลให้รายได้สะสมเพิ่มขึ้น และสินทรัพย์สุทธิเพิ่มขึ้น



การวิเคราะห์รายงานการเงิน

2. การวิเคราะห์รายงานทางการเงินเปรียบเทียบภาพรวม (งบประมาณแผ่นดินและเงินรายได้)

- งบแสดงฐานะการเงินเปรียบเทียบ ปีงบประมาณ 2558 และปีงบประมาณ 2557 →
- งบแสดงผลการดำเนินงาน – รายได้จากการดำเนินงาน →
- งบแสดงผลการดำเนินงาน – ค่าใช้จ่ายจากการดำเนินงาน →



มหาวิทยาลัยเทคโนโลยีราชมงคลพระนคร
 งบแสดงฐานะการเงินเปรียบเทียบ ปีงบประมาณ 2558 และ ปีงบประมาณ 2557
 ณ วันที่ 30 กันยายน 2558

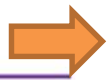
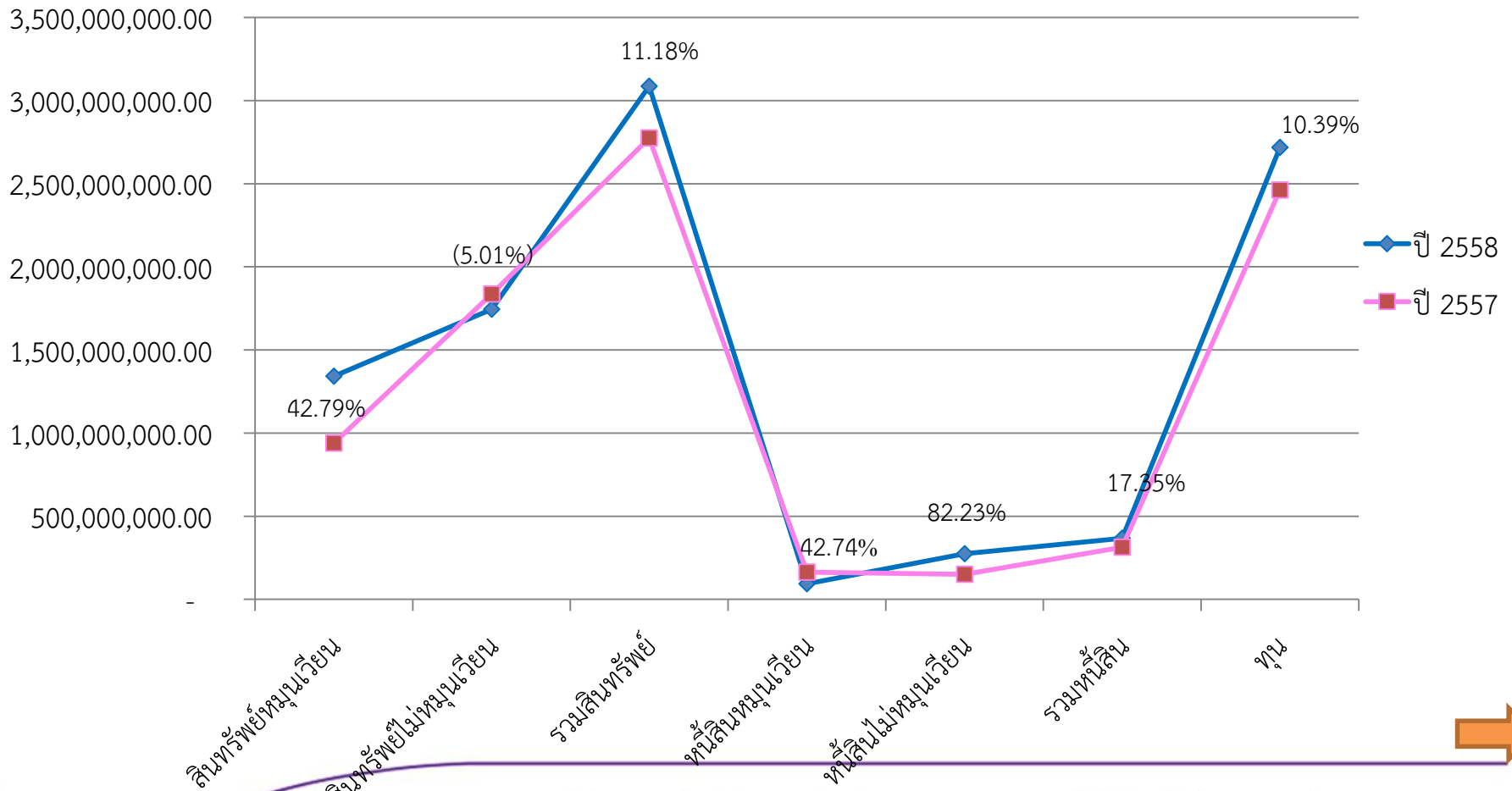

มหาวิทยาลัยเทคโนโลยีราชมงคลพระนคร
 งบเปรียบเทียบ - งบรายได้จากการดำเนินงาน ปีงบประมาณ 2558 และ ปีงบประมาณ 2557
 ณ วันที่ 30 กันยายน 2558

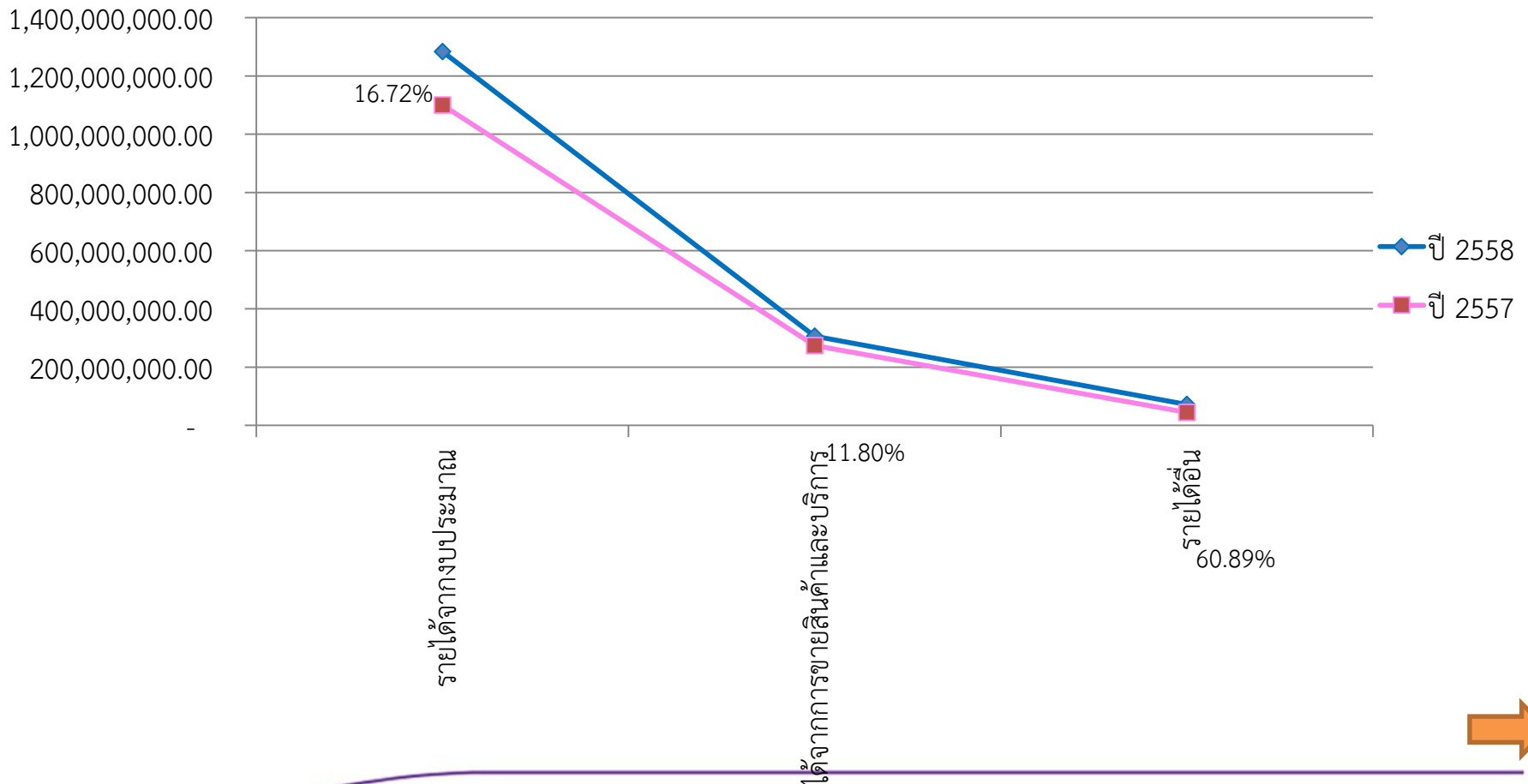



มหาวิทยาลัยเทคโนโลยีราชมงคลพระนคร
 งบค่าใช้จ่ายจากการดำเนินงาน ปีงบประมาณ 2558 และ ปีงบประมาณ 2557
 ณ วันที่ 30 กันยายน 2558

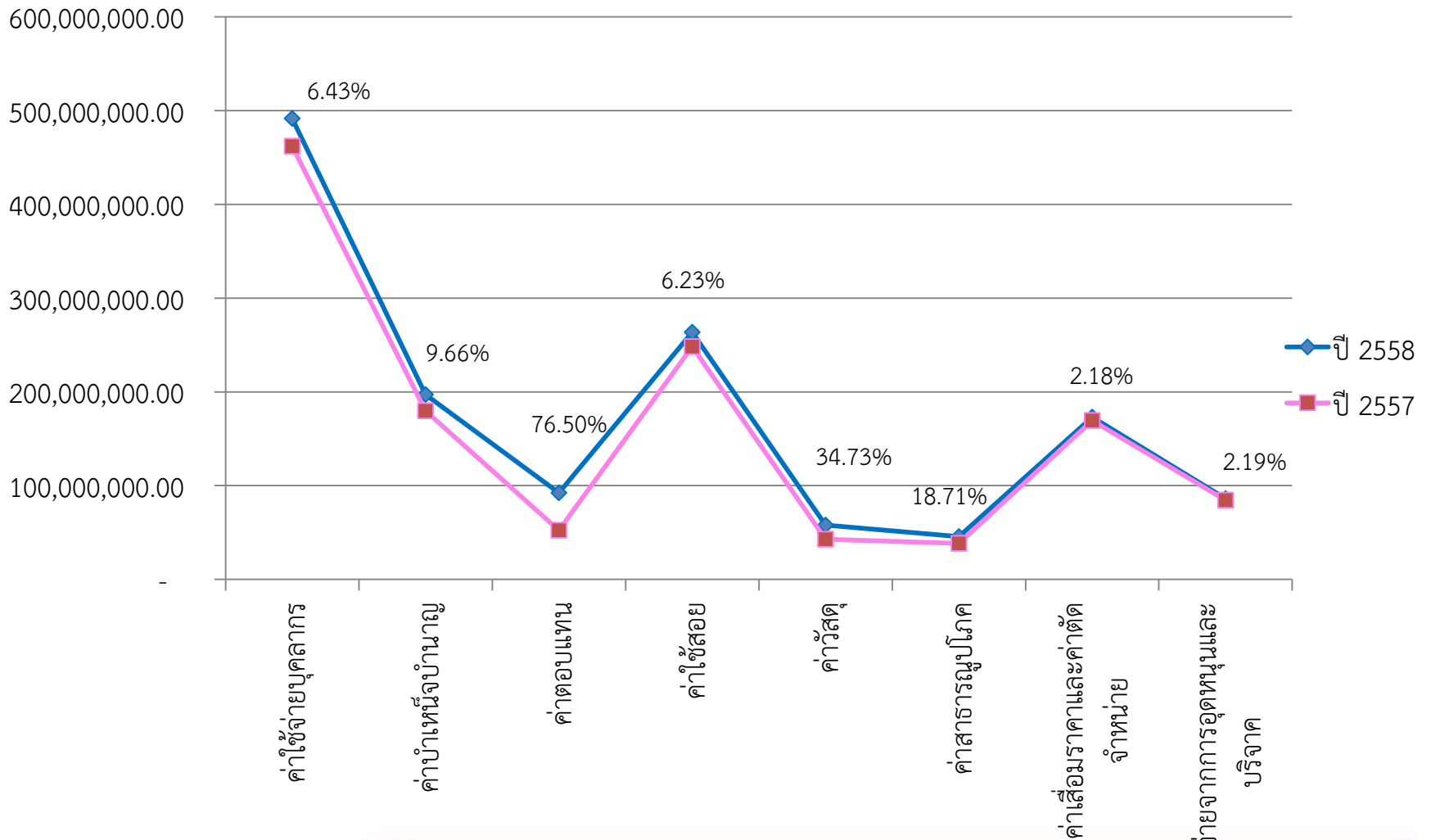



สรุป มหาวิทยาลัยเทคโนโลยีราชมงคลพระนครมีฐานะการเงิน
และผลการดำเนินงานในปีปัจจุบันเพิ่มขึ้นกว่าปีก่อน จะเห็นได้
จากรายได้สูงกว่าค่าใช้จ่ายสุทธิ ส่งผลให้รายได้สะสม และ
สินทรัพย์สุทธิที่เพิ่มขึ้นจากปีก่อน



การวิเคราะห์รายงานการเงิน

3. การวิเคราะห์การรับ - จ่าย เงินงบประมาณเงินรายได้

- รายงานการรับ - จ่าย (เงินรายได้) 
- รายงานการรับ - จ่าย (เงินรายได้) รายละเอียด 



มหาวิทยาลัยเทคโนโลยีราชมงคลพระนคร
 รายงานการรับ - จ่าย (เงินรายได้) ปีงบประมาณ 2558
 สำหรับรอบระยะเวลาบัญชี ตั้งแต่วันที่ 1 ตุลาคม - 30 กันยายน 2558

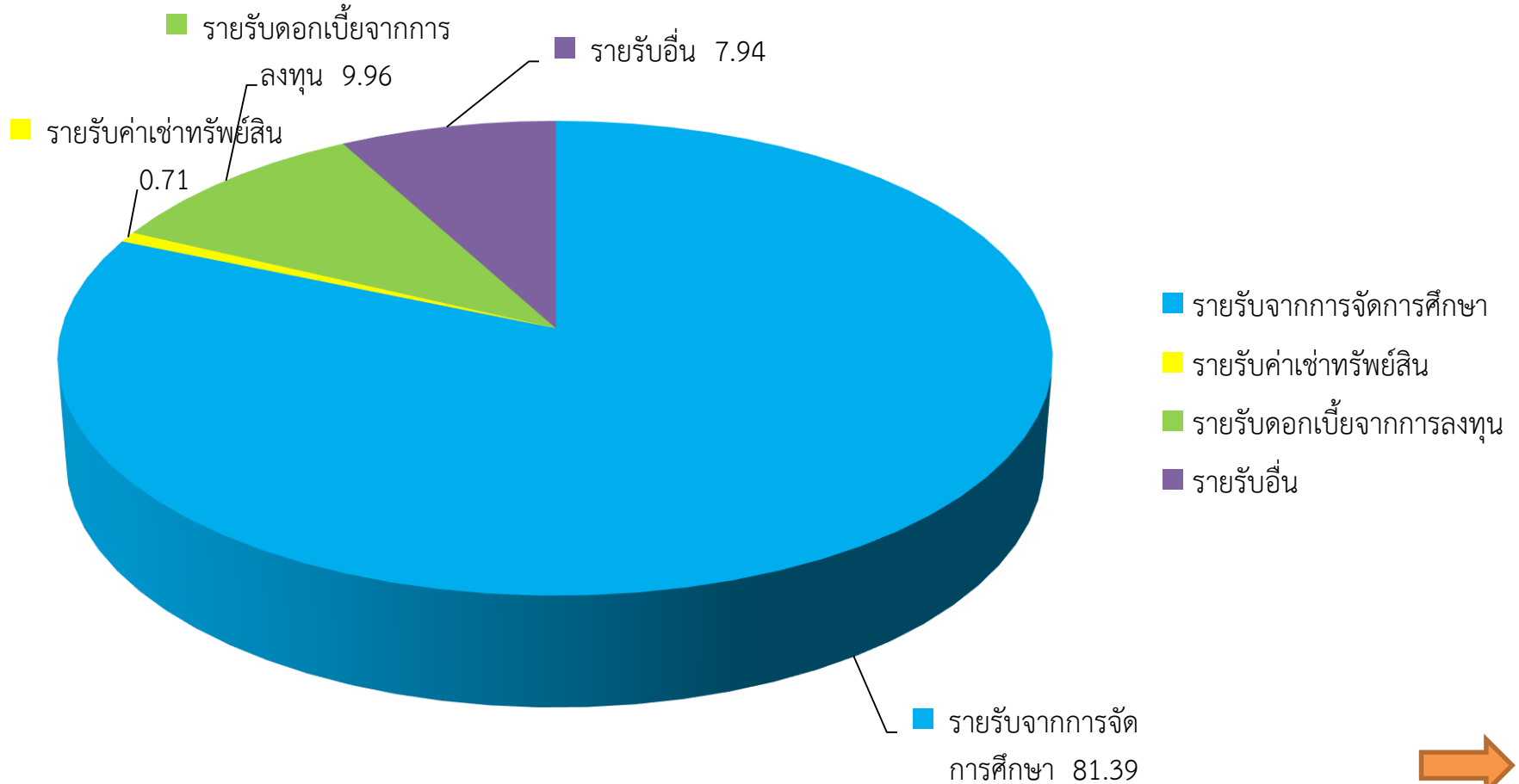





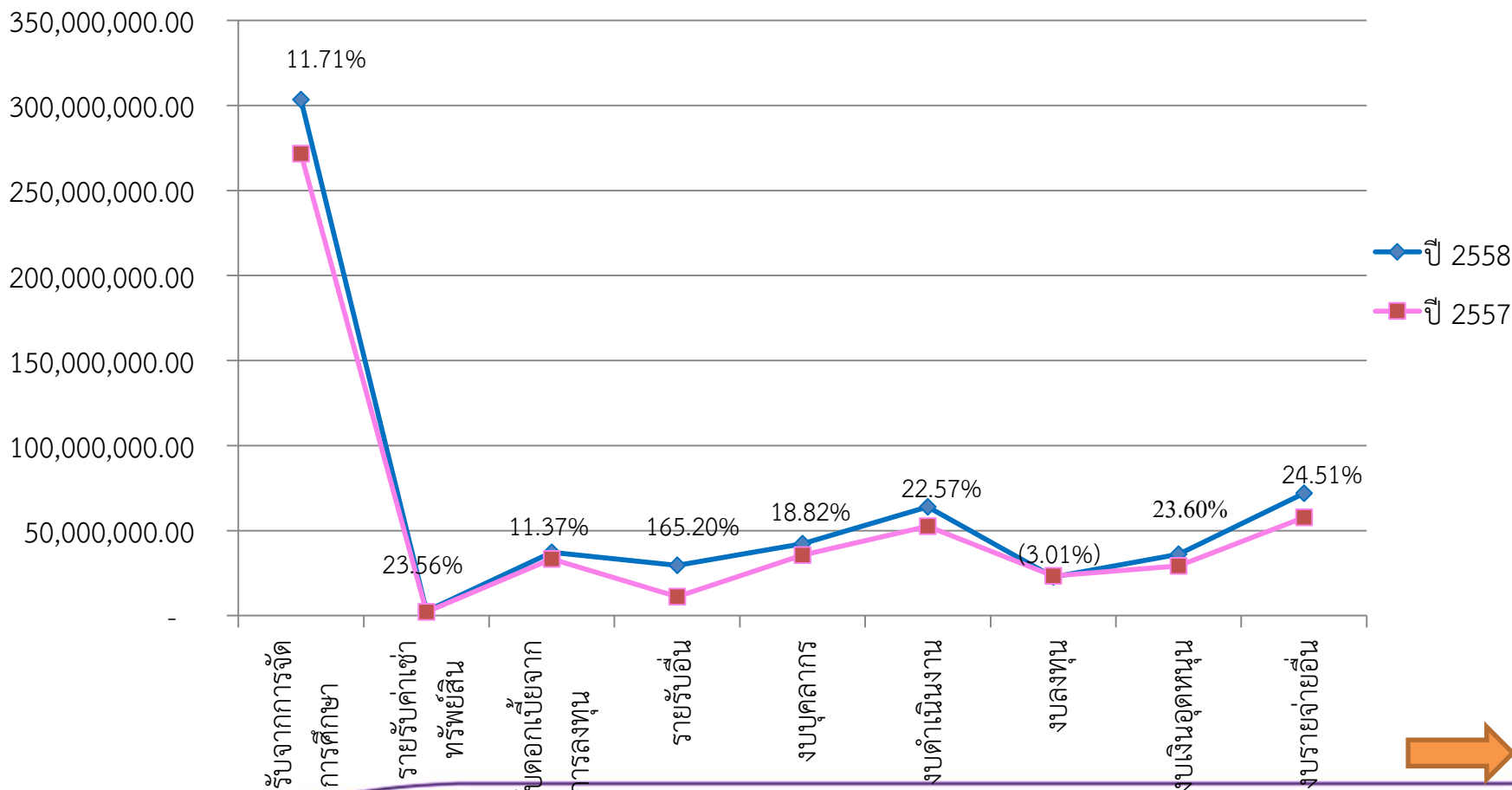



รายงานการรับ – จ่าย (เงินรายได้) เปรียบเทียบ ปีงบประมาณ 2557 และปีงบประมาณ 2558
 สำหรับรอบระยะเวลาบัญชี ตั้งแต่วันที่ 1 ตุลาคม – 30 กันยายน



การวิเคราะห์รายงานงบการเงิน

4. การวิเคราะห์งบการเงินโดยใช้อัตราส่วนทางการเงิน (Financial Ratio Analysis)

- 1. การประเมินฐานะการเงิน
 - 1.1 อัตราส่วนเงินทุนหมุนเวียน (current ratio) 
 - 1.2 อัตราส่วนสินทรัพย์คล่องตัว (Quick Ratio) 
- 2. การประเมินความเสี่ยงในชำระหนี้
 - 2.1 อัตราส่วนหนี้สินต่อสินทรัพย์รวม (Debt-to-Asset Ratio) 
 - 2.2 อัตราส่วนหนี้สินต่อส่วนของผู้ถือหุ้น (Debt-to-Equity Ratio) 
- 3. การประเมินประสิทธิภาพในการทำกำไร
 - 3.1 อัตราผลตอบแทน (กำไรสุทธิ) จากสินทรัพย์รวมทั้งหมด (Return on Asset : ROA) 
 - 3.2 อัตราส่วนผลตอบแทนจากส่วนผู้ถือหุ้น (Return on Equity: ROE) 
 - 3.3 อัตราส่วนจำนวนสินทรัพย์ทั้งสิ้นต่อนักศึกษา โดยคำนวณจากจำนวนสินทรัพย์ไม่หมุนเวียนทั้งสิ้นต่อนักศึกษา 

4.การวิเคราะห์งบการเงินโดยใช้อัตราส่วนทางการเงิน (Financial Ratio Analysis)

1. การประเมินฐานะการเงิน โดยประเมินจากอัตราส่วนวัดความคล่องตัวทางการเงิน

ปี 2558

ปี 2557

1.1 อัตราส่วนเงินทุนหมุนเวียน (current ratio)

= สินทรัพย์หมุนเวียน/หนี้สินหมุนเวียน

14.42

6.09

- แสดงให้เห็นว่ามหาวิทยาลัยเทคโนโลยีราชมงคลพระนคร มีความคล่องตัวทางการเงินเพิ่มขึ้นจากปีก่อนมาก ทั้งนี้เนื่องจากในปีปัจจุบัน สินทรัพย์หมุนเวียนเพิ่มขึ้นจากปีก่อน อัตราส่วนของมหาวิทยาลัยเทคโนโลยีราชมงคลพระนคร ถือว่ามีสภาพคล่องที่ยังสูงมากในอัตรา 14 : 1



การวิเคราะห์งบการเงินโดยใช้อัตราส่วนทางการเงิน (Financial Ratio Analysis)

ปี 2558

ปี 2557

1.2 อัตราส่วนสินทรัพย์คล่องตัว (Quick Ratio)

$$= (\text{สินทรัพย์หมุนเวียน} - \text{สินค้าคงเหลือ}) / \text{หนี้สินหมุนเวียน} \quad \begin{array}{cc} 13.99 & 5.74 \end{array}$$

- แสดงให้เห็นว่า มหาวิทยาลัยเทคโนโลยีราชมงคลพระนคร มีความคล่องตัวทางการเงินเพิ่มขึ้นจากปีก่อน ทั้งนี้เนื่องจากในปีปัจจุบันสินทรัพย์หมุนเวียน และวัสดุคงคลัง เพิ่มขึ้นสูง แต่ในขณะที่หนี้สินหมุนเวียน ลดลง จะเห็นได้จากอัตราส่วนของมหาวิทยาลัยเทคโนโลยีราชมงคลพระนคร ถือว่ามีสภาพคล่องที่ยังสูง ในอัตรา 14 : 1



การวิเคราะห์งบการเงินโดยใช้อัตราส่วนทางการเงิน (Financial Ratio Analysis)

2. การประเมินความเสี่ยงในชำระหนี้ เป็นอัตราส่วนที่ใช้วัดความสามารถในการชำระหนี้ โดยที่ส่วนใหญ่นี้สินที่
เกิดจากเงินรับฝาก สามารถวิเคราะห์ได้ ดังนี้

	ปี 2558	ปี 2557
2.1 อัตราส่วนหนี้สินต่อสินทรัพย์รวม (Debt-to-Asset Ratio)		
= หนี้สินรวม/สินทรัพย์รวม	0.119	0.113

- แสดงให้เห็นว่ามหาวิทยาลัยเทคโนโลยีราชมงคลพระนคร มีหนี้สินรวมเพิ่มขึ้นสัดส่วนสูงกว่าเมื่อเปรียบเทียบกับสินทรัพย์ที่เพิ่มขึ้นปีก่อน หนี้สินส่วนใหญ่ที่เพิ่มขึ้น คือเงินรับฝากและเงินมัดจำ เจ้าหนี้เงินโอนและรายการเงินอุดหนุนระยะยาว



การวิเคราะห์งบการเงินโดยใช้อัตราส่วนทางการเงิน (Financial Ratio Analysis)

	ปี 2558	ปี 2557
2.2 อัตราส่วนหนี้สินต่อส่วนกองทุน (Debt-to-Equity Ratio)		
= หนี้สินรวม/ส่วนกองทุน	0.135	0.127

- จะเห็นได้ว่ามหาวิทยาลัยเทคโนโลยีราชมงคลพระนครมีอัตราส่วนหนี้สินรวมต่อส่วนกองทุน ในปี 2558 ร้อยละ 0.135 และ ปี 2557 ร้อยละ 0.127 จะเห็นได้ว่าความเสี่ยงในการก่อหนี้ที่สูงขึ้น ซึ่งหนี้สินที่เพิ่มขึ้นส่วนใหญ่ของมหาวิทยาลัยเป็นรายการเงินรับฝากและเงินมัดจำระยะยาว



การวิเคราะห์งบการเงินโดยใช้อัตราส่วนทางการเงิน (Financial Ratio Analysis)

3. การประเมินประสิทธิภาพในการทำกำไร การประเมินความสามารถในการบริหารงานเป็นอัตราส่วนที่ใช้วัดประสิทธิภาพในการใช้สินทรัพย์ที่มีอยู่ขององค์กร อัตราส่วนนี้เกี่ยวข้องกับการเปรียบเทียบระหว่างรายได้ทั้งสิ้นเทียบกับการลงทุนในสินทรัพย์ต่างๆ ทั้งสินทรัพย์รวม และสินทรัพย์ไม่หมุนเวียนหรือสินทรัพย์ถาวร

	ปี 2558	ปี 2557
3.1 อัตราผลตอบแทน (กำไรสุทธิ) จากสินทรัพย์รวมทั้งหมด (Return on Asset : ROA)		
= กำไรสุทธิ/สินทรัพย์รวม	0.082	0.050

- จะเห็นได้ว่าในปีปัจจุบัน มหาวิทยาลัยเทคโนโลยีราชมงคลพระนคร มีอัตราหมุนเวียนของสินทรัพย์ทั้งสิ้น 0.082 รอบในปีก่อน 0.050 รอบ จากผลลัพธ์บอกให้ทราบว่าความสามารถของมหาวิทยาลัยในการใช้สินทรัพย์ทั้งสิ้นมีประสิทธิภาพเพิ่มขึ้นจากปีก่อน หรืออาจกล่าวได้ว่า มหาวิทยาลัยมีการใช้สินทรัพย์ไปและก่อให้เกิดรายได้ 0.082 รอบ



การวิเคราะห์งบการเงินโดยใช้อัตราส่วนทางการเงิน (Financial Ratio Analysis)

	ปี 2558	ปี 2557
3.2 อัตราส่วนผลตอบแทนจากส่วนผู้ถือหุ้น (Return on Equity: ROE)		
= กำไรสุทธิ/ส่วนของผู้ถือหุ้น	0.093	0.057

- จะเห็นได้ว่าในปีปัจจุบันมหาวิทยาลัยเทคโนโลยีราชมงคลพระนคร มีอัตราหมุนเวียนของกำไรสุทธิต่อส่วนของทุน 0.093 รอบ ในปีก่อน 0.057 รอบ ผลลัพธ์บอกให้ทราบว่า ความสามารถของมหาวิทยาลัยในการใช้เงินทุนมีประสิทธิภาพเพิ่มขึ้นจากปีก่อน หรืออาจกล่าวได้ว่า มหาวิทยาลัยมีการใช้เงินทุนจากส่วนของทุนและก่อให้เกิดรายได้ 0.093 รอบ ซึ่งเพิ่มขึ้นจากปีก่อน สืบเนื่องจากมหาวิทยาลัยเทคโนโลยีราชมงคลพระนครมีรายได้ที่เพิ่มขึ้น





การวิเคราะห์งบการเงินโดยใช้อัตราส่วนทางการเงิน (Financial Ratio Analysis)

	ปี 2558	ปี 2557
3.3 อัตราส่วนจำนวนสินทรัพย์ทั้งสิ้นต่อนักศึกษา โดยคำนวณจาก		
จำนวนสินทรัพย์ไม่หมุนเวียนทั้งสิ้นต่อนักศึกษา	111,046.65	104,292.55

- แสดงให้เห็นว่า สินทรัพย์ ไม่มีตัวตน (ซอฟต์แวร์และโปรแกรมคอมพิวเตอร์) อาคารสิ่งก่อสร้างและครุภัณฑ์ต่าง ๆ ต่อจำนวนนักศึกษาโดยอัตราส่วนในปีปัจจุบัน 111,046.65 บาท ต่อนักศึกษา 1 คน และปีก่อน 104,292.55 บาท อัตราส่วนปีนี้เพิ่มขึ้น เนื่องจากมหาวิทยาลัยเพิ่มงบประมาณสนับสนุนการใช้จ่ายเพื่อพัฒนาการเรียนการสอนมากขึ้น ไม่ว่าจะเป็นห้องเรียนและอุปกรณ์ SMART CLASSROOM E-CLASSROOM เพื่อแก้ปัญหา นักศึกษาตกออก ติดตั้ง WIFI ให้อาจารย์และนักศึกษา มีความพร้อมในด้านเทคโนโลยีในการจัดการเรียนการสอนศตวรรษที่ 21 มีการจัดซื้อ โปรแกรมการเรียนภาษาอังกฤษ ROSETTA STONE และ SPEEX เพื่อพัฒนาภาษาอังกฤษมีอาจารย์ และนักศึกษา รวมถึงระบบทะเบียนและบริการการศึกษา จากสำนักส่งเสริมวิชาการและงานทะเบียน เพื่อเพิ่มศักยภาพให้ระบบงานทะเบียนสามารถให้บริการงานทะเบียนกับนักศึกษาและบูรณาการข้อมูลให้กับหน่วยงานที่เกี่ยวข้องได้อย่างมีประสิทธิภาพเพิ่มมากขึ้น และเพื่อให้ได้คุณภาพตามกรอบมาตรฐานระดับอุดมศึกษา (TQF)

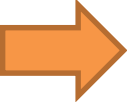

5. รายงานสถานะการลงทุน

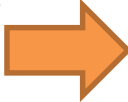
1. ปี 2558 
2. รายงานสถานการณ์การลงทุนปี 2558 และ ปี 2557 
3. รายงานผลตอบแทนจากการลงทุน ปี 2558 และ
ปี 2557 

รายงานสถานะการลงทุนประจำปีงบประมาณ 2558 และ 2557

มหาวิทยาลัยเทคโนโลยีราชมงคลพระนคร

ณ วันที่ 30 กันยายน



รายการ	ครบกำหนด	สัดส่วน		ปี 2558		ปี 2557		เพิ่ม/(ลด)		คิดเป็นร้อยละ	
		ปี 58	ปี 57	เงินสด	ดอกเบี้ย	เงินสด	ดอกเบี้ย	เงินสด	ดอกเบี้ย	เงินสด	ดอกเบี้ย
เงินลงทุนระยะสั้น ไม่เกิน 12 เดือน											
- ธนาคารกรุงศรีอยุธยา				355,000,000.00	7,424,369.86	245,000,000.00	4,369,342.45	110,000,000.00	3,055,027.41		
- ธนาคารกรุงเทพ				180,000,000.00	4,501,705.47	80,000,000.00	5,212,547.94	100,000,000.00	(710,842.47)		
- ธนาคารกรุงเทพ				-	1,290,958.90	-	-	-	1,290,958.90		
- ธนาคารเกียรตินาคิน				-	-	-	380,136.99	-	(380,136.99)		
- ธนาคารออมสิน				80,000,000.00	67,260.28	30,000,000.00	830,958.90	50,000,000.00	(763,698.62)		
- ธนาคารออมสิน				-	830,958.90	-	-	-	830,958.90		
- ธนาคารไทยพาณิชย์				-	-	-	585,902.95	-	(585,902.95)		
- ธนาคารกรุงไทย				-	-	-	1,199,928.14	-	(1,199,928.14)		
- ธนาคารซีไอเอ็มบี ไทย				90,000,000.00	3,048,698.64	70,000,000.00	628,767.12	20,000,000.00	2,419,931.52		
รวมเงินลงทุนระยะสั้น		61.72	41.61	705,000,000.00	17,163,952.05	425,000,000.00	13,207,584.49	280,000,000.00	3,956,367.56	65.88	29.96
บัญชีเงินลงทุนระยะยาว (มากกว่า 12 เดือน)											
ธนาคารกรุงศรีอยุธยา				-	56,054.79	20,000,000.00	2,215,410.96	(20,000,000.00)	(2,159,356.17)		
ธนาคารกรุงเทพ				-	1,636,256.00	175,000,000.00	6,250,000.00	(175,000,000.00)	(4,613,744.00)		
ธนาคารกรุงไทย				70,000,000.00	2,197,534.32	20,000,000.00	740,000.04	50,000,000.00	1,457,534.28		
ธนาคารไทยพาณิชย์				95,000,000.00	2,184,383.56	95,000,000.00	874,520.55	-	1,309,863.01		
ธนาคารไทยพาณิชย์				-	3,124,972.60	-	-	-	3,124,972.60		
ธนาคาร แลนด์แอนด์เฮ้าส์				-	797,808.22	20,000,000.00	-	(20,000,000.00)	797,808.22		
รวมเงินลงทุนระยะยาว		14.44	32.31	165,000,000.00	9,997,009.49	330,000,000.00	10,079,931.55	- 165,000,000.00	- 82,922.06	(50.00)	(0.82)
รวมเงินสด + ดอกเบี้ย		76.16	73.92	870,000,000.00	27,160,961.54	755,000,000.00	23,287,516.04	115,000,000.00	3,873,445.50	15.88	29.13
เงินฝากประเภทออมทรัพย์พิเศษ											
- เงินฝาก ประเภทออมทรัพย์พิเศษ สหกรณ์กระทรวงศึกษา				150,000,000.00		150,000,000.00			-		
- ดอกเบี้ยเงินฝาก สหกรณ์กระทรวงศึกษา				22,279,314.12	5,875,105.16	16,404,208.96	5,674,751.09	5,875,105.16	200,354.07		
รวมเงินฝากสหกรณ์ออมทรัพย์พิเศษ		15.08	16.29	172,279,314.12	5,875,105.16	166,404,208.96	5,674,751.09	5,875,105.16	200,354.07	3.53	3.53
สลากออมทรัพย์ 3 ปี (ธนาคารเพื่อการเกษตรฯ)	22 ธ.ค. 60			10,000,000.00	185,000.00	10,000,000.00	184,000.00	-	1,000.00		
สลากออมสินพิเศษ 3 ปี (ธนาคารออมสิน)	12 มิ.ย. 59			50,000,000.00		50,000,000.00		-	-		
สลากออมสินพิเศษ 3 ปี (ธนาคารออมสิน)	26 ก.พ. 61			20,000,000.00	1,336,400.00	20,000,000.00	1,879,800.00	-	(543,400.00)		
สลากออมสินพิเศษ 3 ปี (ธนาคารออมสิน)	28 เม.ย. 61			20,000,000.00		20,000,000.00		-	-		
สลาก/พันธบัตร		8.75	9.79	100,000,000.00	1,521,400.00	100,000,000.00	2,063,800.00	-	(542,400.00)	-	(26.28)
รวมเงินสด + ดอกเบี้ย		23.84	26.08	272,279,314.12	7,396,505.16	266,404,208.96	7,738,551.09	5,875,105.16	(342,045.93)	2.21	(4.42)
รวมทั้งสิ้น		100.00	100.00	1,142,279,314.12	34,557,466.70	1,021,404,208.96	31,026,067.13	120,875,105.16	3,531,399.57	11.83	11.38



มหาวิทยาลัยเทคโนโลยีราชมงคลพระนคร
 รายงานสถานะการลงทุน
 ณ วันที่ 1 ตุลาคม 2557 – 30 กันยายน 2558

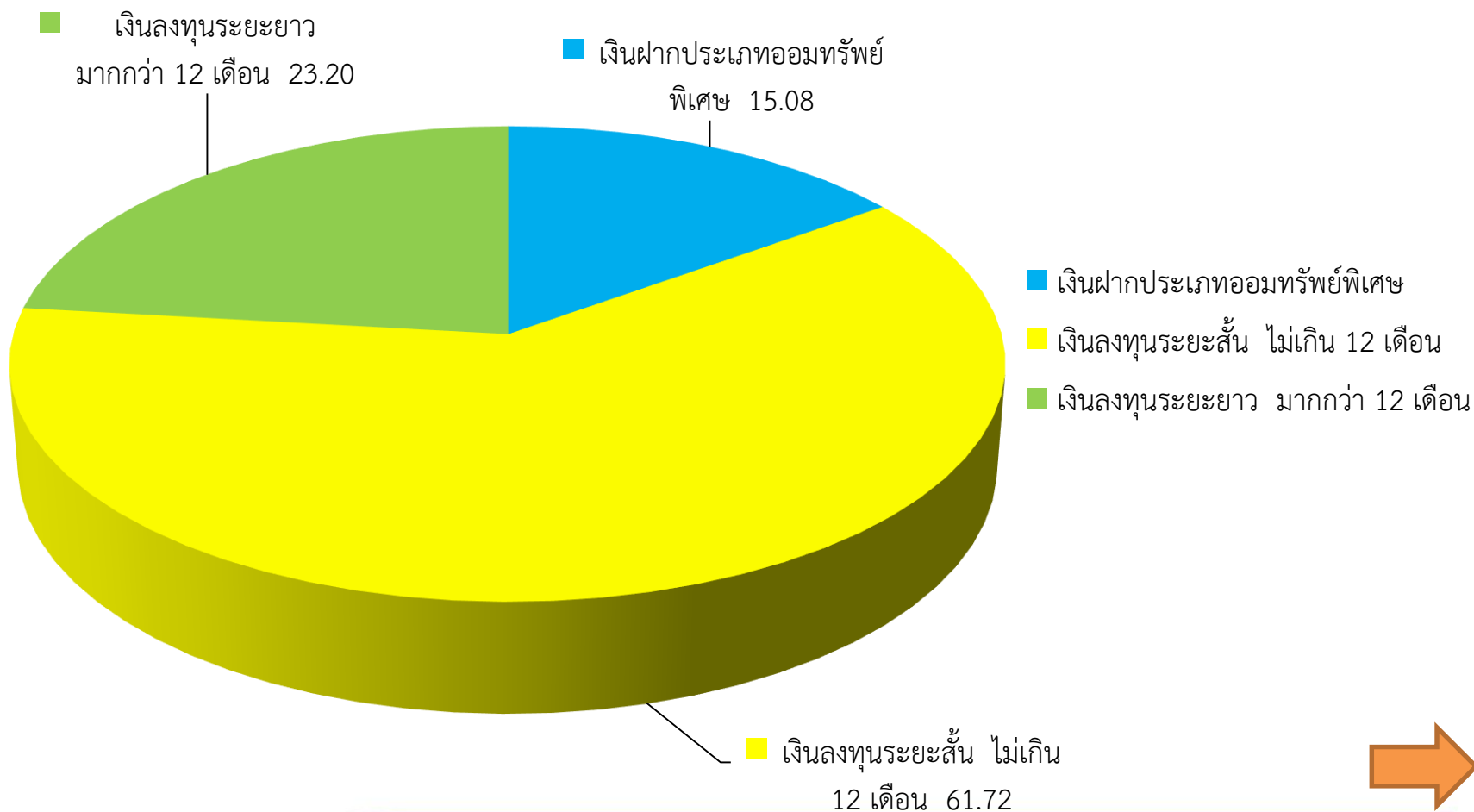

รายงานสถานะการลงทุนประจำปีงบประมาณ 2558 และ 2557 มหาวิทยาลัยเทคโนโลยีราชมงคลพระนคร

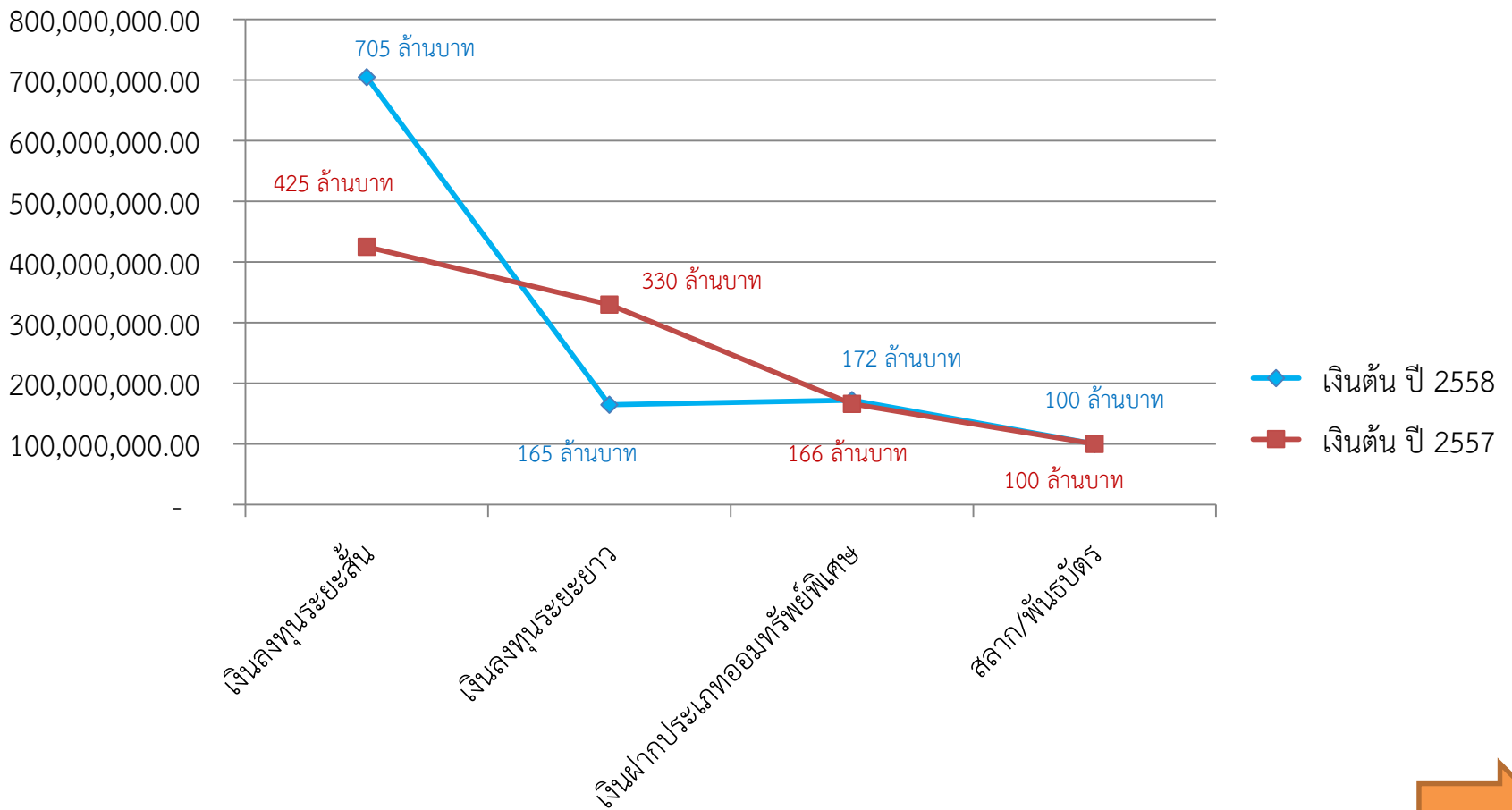

รายงานผลตอบแทนจากการลงทุนประจำปีงบประมาณ 2558 และ 2557 มหาวิทยาลัยเทคโนโลยีราชมงคลพระนคร

